# Alto Madeira

ANO LXIX Nº 10.055 — Porto Velho, quinta-feira, 02 de outubro de 1986 — FUNDADO EM 15 DE ABRIL DE 1917


**SESAU PROMOVE DEBATE HOJE E AMANHÃ NO TC**

Página 4 do 1º Caderno

# Alto índice de sarampo preocupa Saúde

Cresce o número de casos de sarampo registrados em Porto Velho e a enfermeira-chefe do Hospital de Doenças Tropicais, Fátima Silva Padre, considera o índice atual "altíssimo e preocupante". Somente no mês passado, foram anotados dez internamentos e de janeiro a setembro, 43.

Apesar de a Secretaria de Saúde ter realizado em agosto uma campanha de vacinação - junto com a vacina contra a poliomielite - a incidência aumentou em vez de diminuir "o que nos faz ficar com a atenção redobrada", disse Fátima Padre. Segundo ela, aos primeiros sintomas da doença - febre alta, dor de cabeça e erupções na pele - as pessoas devem procurar um médico ou o Hospital de Doenças Tropicais "e não esperar a situação ficar mais complicada". (Página 3 do 1º Caderno).

## *Moreira Lima, da Aeronáutica, chega hoje cedo a P. Velho*

Para acompanhar a Operner (Operações Independentes da Força Aérea Brasileira), em sua etapa na Região Amazônica, chega hoje a Porto Velho o ministro da Aeronáutica, Otávio Moreira Lima. Ainda no aeroporto, às 10h30, o brigadeiro Moreira Lima dará entrevista coletiva à imprensa quando falará do significado da Operner.

Vários oficiais superiores já estão na capital do Estado, entre eles o comandante do Comando Geral do Ar, tenente-brigadeiro Cherubim Rosa Filho, que ontem explicou que esta operação não tem o objetivo de mostrar a capacidade da Força Aérea Brasileira nas áreas de fronteira, uma vez que os norte-americanos estão na Bolívia combatendo o tráfico de tóxicos. "O objetivo é simular operações de salvamento e combate no Norte do país, cujas peculiaridades tornam nosso trabalho bem mais difícil". (Página 3 do 1º Caderno).

Ministro da Aeronáutica, Otávio Moreira Lima (Foto: EBN)

## *Incra não aceita críticas feitas pelo governador*

A demora na tramitação dos processos de desapropriação, conforme denunciou o próprio governador Angelo Angelin, acontece por que o Instituto Nacional de Colonização e Reforma Agrária tem a preocupação de não deixar nenhuma brecha para que os decretos presidenciais sejam contestados na Justiça.

Esta explicação foi dada ontem pelo coordenador do Incra em Rondônia, Odair Martine. Ele frisou que, até o momento, não houve nenhuma reclamação na Justiça contra os processos de desapropriação. "Dificilmente se consegue montar um processo em menos de 60 dias", afirmou. Com relação às recentes desapropriações assinadas pelo presidente José Sarney, para Rondônia, o Incra aguarda cópias dos atos, publicados no Diário Oficial da União, para iniciar o processo de posse da área e sua posterior distribuição aos colonos. (Página 3 do 1º Caderno).

## Eleitor se recadastrou 14 vêzes

Página 5 do 1º Cad.

Os jogadores do Flamengo e Ferroviário desceram do avião da Cruzeiro lembrando os maus momentos que passaram no Acre. (Foto: Juanito)

## RONDONIENSES VOLTAM FRUSTRADOS DE RIO BRANCO

*Os rondonienses voltaram na tarde de ontem decepcionados e frustrados com a receptividade que tiveram em Rio Branco. Dirigentes do Ferroviário, Flamengo e a Crônica Esportiva foram taxativos ao afirmarem: "o futebol de Rondônia não vai à final porque foi garfado".*

*Os jogadores do Flamengo admitiram que o campeão rondoniense decepcionou porque não teve competência para ganhar o ponto que precisava para classificar-se já que disputou quatro, enquanto que os do Ferroviário garantem que agora o time encontrou o caminho da vitória e tende a ganhar o segundo turno do Campeonato de Porto Velho.*

*(Pág. 8 do 1º Cad.)*

## *Horário de Verão tem início no fim do mês*

*Brasília (EBN) - A partir da zero hora de 25 deste mês até zero hora de 14 de fevereiro de 1987, vigorará em todo o território nacional o horário de verão. Os relógios devem ser adiantados em sessenta minutos em relação à hora legal, de acordo com decreto assinado ontem pelo presidente José Sarney.*

*Segundo exposição de motivos assinada pelo ministro Aureliano Chaves, das Minas e Energia, o horário de verão "tem como objetivo racionalizar a utilização da energia elétrica e, consequentemente, minimizar os riscos de desligamento generalizado nos sistemas de geração, transmissão e distribuição de energia elétrica, bem como reduzir o seu consumo propiciando um melhor aproveitamento dos recursos energéticos disponíveis, os quais no presente momento indicam uma possível insuficiência para o atendimento do mercado no futuro".*

*O ministro Aureliano Chaves informou que, com a adoção do horário de verão, [illegible] no último verão, alcançou os objetivos [illegible], visto que nas regiões Sul e Sudeste registraram-se reduções de demanda da ordem de [illegible] que variaram de 2,7 por cento em novembro de 1985, a 3,1 em fevereiro de 1986, enquanto na região Nordeste essa redução situou-se em torno de 1,5 por cento. (Noticiário nacional na pág. 5 do 1º Cad.)*

## SUCAM CONFIRMA VINDA DO MINISTRO DA SAÚDE DIA 8

O ministro Roberto Santos, da Saúde, chega a Porto Velho às 10 horas da próxima quinta-feira, dia 8, acompanhado do superintendente da Sucam, Joselino Fernandes Carvalho Branco e, outras autoridades, para a abertura da Operação Impacto contra a malária, investida essa que, segundo o diretor do órgão em Porto Velho, João Bosco Pereira, marcará uma nova forma para a eliminação da moléstia que ataca grande parte da população rondoniense.

### "OPERAÇÃO IMPACTO"

Essa presença do ministro Roberto Santos na "Operação Impacto" demonstra, segundo João Bosco Pereira, "a importância com que as autoridades estaduais e federais estão encarando o problema". Mas ele explicou não ser isso o bastante, pois o principal deve partir da própria população, que tem de se empenhar em colaborar com as autoridades.

- A Operação Impacto marca a primeira fase de mudança no combate à malária e também ao anofelino, seu causador. Mas a comunidade pode muito contribuir, recebendo bem os guardas da Sucam, favorecendo o seu trabalho, principalmente informando as pessoas que se encontrarem febris, pois é exatamente essas que devem tomar os medicamentos e colaterais (isso aplica-se também aos demais conviventes). Com essa ajuda, teremos condições de reverter grandemente o quadro de malária em Rondônia - disse o diretor João Bosco Pereira.

### ENVOLVIDOS

Segundo ainda o diretor da Sucam em Rondônia, nessa "Operação Impacto" contra a malária estarão atuando 951 pessoas. Desse total, 311 são das Forças Armadas, 300 de outras diretorias regionais da Sucam e os demais das diretorias regionais da Sucam de Rondônia, Amazonas, Bahia, Minas Gerais e Mato Grosso do Sul. As áreas a serem atingidas, em Porto Velho, incluem os bairros do Caladinho, Chapadão, Entroncamento, Tancredo Neves, Cidade do Lobo e Jardim Eldorado.

## *Cédula eleitoral terá nome do PT em 1º lugar*

PT na cabeça. Assim ficou o candidato do Partido dos Trabalhadores ao Governo, Manuel Ivo, após o sorteio realizado ontem no Tribunal Regional Eleitoral para definir a posição dos que disputam a eleição majoritária (Governo e Senado), na cédula de votação. Logo após o petista, vem o senador Odacir Soares, da Aliança Progressista, seguindo-se Flávio Danilo (PTB); José Alves da Silva (PH); Jerônimo Santana (PMDB); Zeca Marcolino (PSB); e Jacob Atallah (PDT).

Com relação ao voto do analfabeto, o presidente do TRE, Dimas da Fonseca, explicou que ele deverá marcar o seu voto com um círculo [illegible] do número de seu candidato. E os novos títulos eleitorais, que ainda não chegaram, estão sendo esperados hoje. A distribuição deverá começar somente na próxima semana. (Página 2 do 1º Caderno).

**Depois de 11 anos de pesquisas, engenheiros e técnicos químicos da IBF Indústria Brasileira de Filmes S/A aprimoraram um "microrresist" negativo ultrafino (IBF-MR 1001) para a indústria de semicondutores. A fábrica da IBF (foto) está localizada no Rio de Janeiro e seus produtos são exportados para 22 países. Leia na página 6 do 1º Caderno uma reportagem completa sobre o "microrresist" e sobre a IBF.**

## Vasp volta a voar no Estado

Apesar da continuidade da greve dos comissários de bordo da Vasp, a empresa [illegible] [illegible] 127 [illegible] [illegible]. [illegible] 12 horas de [illegible] [illegible] [illegible]

[illegible]

## TCU olha estatais

*Brasília (EBN) - O Tribunal de Contas da União (TCU) decidiu incluir a Interbrás, subsidiária da Petrobrás, no rol das empresas estatais que serão inspecionadas pela equipe de auditores, a chamada "Tropa de choque" do Tribunal, a partir do dia 6 de novembro próximo, [illegible] por denúncias [illegible] na imprensa [illegible] a empresa [illegible] do arroz [illegible], importado pelo governo brasileiro.*

*Segundo o noticiário, a Interbrás teria contratado para o transporte do arroz da Tailândia até o porto de Santos, navios sem instalações adequadas para o transporte de alimentos, resultando na deterioração de mais de 14 mil sacas do produto. A empresa também seria responsável pelo armazenamento de 40 mil sacas no armazém 15 do porto, também considerado impróprio para o consumo humano pela Secretaria da Agricultura paulista, ocorrendo prejuízos para os cofres públicos de Cz$ 3 milhões.*

## No Sul, há abate de boi

*Brasília (EBN) - O ministro da Agricultura, Íris Rezende, informou que os abates controlados por frigoríficos de todo o país atingiu, [illegible], 9.113 cabeças. No dia de ontem este número passou para 9.660, o que indica índices de normalização do abate e, consequentemente, do abastecimento de carne bovina. Antes do acordo firmado entre o governo, pecuaristas e frigoríficos fixando em Cz$ 220 a arroba do boi gordo, dia 23, o abate estava reduzido a zero.*

## Ouro no R. G. do Norte

*Natal (EBN) - O Rio Grande do Norte começará a produzir ouro a partir do próximo ano, com a ativação da mina São Francisco, no município de Currais Novos, na região do Seridó, que tem uma produção estimada em 500 quilos de ouro por ano.*

*A informação é do chefe da Residência de Natal do 4º Distrito do Departamento Nacional de Produção Mineral (DNPM), [illegible], acrescentando que a implantação da mina será feita pela Companhia de Mineração e Participação (CMP/RJ). Os investimentos na primeira etapa, que será nos moldes da mineração a céu aberto (a segunda etapa será uma lavra subterrânea), estão estimados em US$ 3 milhões, para uma reserva total de 4 toneladas de ouro.*

## Porto em SP parado

*Brasília (EBN) - A greve dos trabalhadores avulsos (estivadores, conferentes, consertadores e vigias) no Porto de Santos, realizada anteontem e ontem, causou a empresa um prejuízo estimado em Cz$ 80 milhões. A informação é do presidente da empresa, Carlos Theophilo, depois do encontro com o ministro dos Transportes, José Reinaldo Tavares. Acrescentou que se a greve continuar os navios serão desembarcados no porto de São Sebastião, em São Paulo, no porto do Rio de Janeiro e Paranaguá, sem maiores grandes problemas no abastecimento do país.*

## Cerveja faltará

*Brasília (EBN) - A cerveja vai faltar no mercado, nos próximos meses, porque a indústria nacional não está conseguindo fazer frente ao aumento do consumo do produto, que se elevou em 40 por cento, depois da aplicação do Plano Cruzado, segundo o Boletim Informativo do Cebal. O informe assinala que a situação está se agravando no verão, quando a demanda por cerveja se eleva, em função do calor.*

### INCÔMODA LIDERANÇA

Dos 700 casos de pólio registrados nas Américas, entre 1º de janeiro e 13 de agosto, 80% ocorreram no Brasil e 75% deles no Nordeste, embora outros países que adotaram o modelo brasileiro de combate à pólio e cujas políticas de saúde deixam a desejar - México, Colômbia, Peru, Guatemala e Bolívia - tenham absorvido os métodos e reduzirem o índice da doença. Os dados constam do boletim nº 35, de 30 de agosto, elaborado pelo assessor regional para o Programa de Imunização e Erradicação da Pólio nas Américas, Ciro de Quadros, que trabalha para a Organização Pan-Americana de Saúde, com sede em Washington. Em agosto o Brasil mobilizou 450 mil pessoas e aplicou 20 milhões de doses de vacina em 90 mil postos, com ajuda até do Exército, para tentar tirar o país da incômoda liderança pan-americana.

### REMÉDIOS EM FALTA

Uma denúncia já feita às autoridades afirma que, desde a decretação do Plano Cruzado, os grandes laboratórios deixaram de entregar, cada um, cerca de 16 medicamentos da maior importância para a população. As farmácias não estão recebendo dos laboratórios pelo menos 40% do receituário. Desde a decretação do Plano Cruzado, a partir do que não obtiveram os aumentos dos preços dos medicamentos que pretendiam, os grandes laboratórios deixaram de entregar os remédios mais usados pela população. Eles alegam falta de frascos, mas mesmo com a liberação, pelo governo, da venda dos medicamentos em outras embalagens, eles não apareceram.

### MUDOU TUDO?

A coisa sem complicou nos últimos dias em Brasília: 1) autoridades da Justiça passaram a falar sobre questões trabalhistas, agrícolas e pecuárias; 2) autoridades da Polícia Federal passaram a tratar de questões de abastecimento e preços; 3) autoridades do Trabalho passaram a tratar de assuntos de segurança interna; 4) autoridades da Agricultura só querem tratar de assuntos financeiros; 5) autoridades de abastecimentos e preços interessaram-se por assuntos de Polícia. E por último um detalhe que até agora não foi entendido por quase ninguém: qual foi o papel de Pelé na comitiva do Presidente Sarney na sua recente ida aos Estados Unidos?

### EXEMPLO DE BRIZOLA

Em artigo assinado pelo ministro da Educação, Jorge Bornhausen, ele se mostra perplexo com o quadro educacional brasileiro. Segundo o ministro, 66% das escolas brasileiras, sobretudo na Zona Rural, têm uma única sala de aula, mal construída, mal equipada e mal conservada, além de sistematicamente depredada.

"Nas periferias são frequentes mais de dois turnos e o tempo médio de permanência na escola chega ao mínimo de duas horas e meia, não recebendo o ensino adequado justamente aqueles que deveriam merecer maior atenção".

No ensino do Rio de Janeiro, é lógico, o ministro não se referiu em momento algum do seu artigo. Lá o quadro é diferente do resto do País. O Rio tem Cieps, ou "Brizolões", onde a turma chega de manhã, e sai à tardinha. Ao invés de duas horas e meia, passa 10 horas na escola. Toma café da manhã, estuda, almoça, faz a sesta, tem assistência médica e dentária, pratica esportes, faz leitura dirigida, faz trabalhos manuais, toma banho e sai jantada. O Rio dá o exemplo.

**Alto Madeira**

EMPRESA ALTO MADEIRA LTDA
Fundado em 15 de abril de 1917
EURO TOURINHO
Diretor Geral
LUIZ MALHEIROS TOURINHO
Diretor Superintendente
NELSA MALHEIROS TOURINHO COSTA
Diretora Administrativa
LIGIA SELENE TOURINHO GAIOTTO
Diretor Técnico
IVAN MARROCOS FILHO
Editor Chefe

Redação: (069) 221-1077 e 221-3023
Diretoria: (069) 221-1087
Escritório: (069) 221-3161 e 221-5453
Telex (069) 2128 JAMD
Direção Redação e Oficinas
Av. Kennedy c/ Costa e Silva s/nº
Impresso em Off-Set

ASSINATURAS
Capital (Anual) Cz$ 450,00
Interior (Anual) Cz$ 800,00
Exemplar do dia (Capital) Cz$ 2,00
Exemplar do dia (Interior) Cz$ 3,00
Exemplar atrasado (Capital) Cz$ 3,00
Exemplar atrasado (Interior) Cz$ 5,00

SUCURSAIS

SIMA - Rio de Janeiro: Rua Almirante Gomes Pereira, 72 - Telefones (021) 541-6687 - CEP. 22291 - Telex 021-23648 - SIMA - São Paulo, Rua Sete de Abril, 230 - 9º andar - Telefone (011) 231-1822 - CEP. 01044 - Telex 011-25417. SIMA Brasília, Ed. Aubanguera, Conj. 306, Setor Comercial Sul - Telefone (061) 224-7297. Ponto de Vista - O, artigos com assinatura dos autores não traduzem necessariamente a opinião do jornal. Sua publicação obedece ao propósito de estimular debate dos problemas brasileiros e, principalmente a regional, os nossos problemas.

## OPINIÃO

# Táxis, um sério problema

O serviço de táxis em Porto Velho há muito vem deixando a desejar, apesar de ser composto de uma frota caríssima, com carros do último modelo e ano. Tomar um táxi no horário de almoço é simplesmente impossível, nem mesmo com muita reza e paciência, pois geralmente o motorista ou está indo para o almoço, ou simplesmente não "vai com a cara do passageiro. É comum se formar filas quilométricas ao longo da avenida Sete de Setembro no horário do rush, seja ao meio-dia, seja ao final do expediente das repartições públicas e/ou privadas, quando o fluxo de passageiros aumenta consideravelmente, além do que os taxistas se negam a transitar por ruas não asfaltadas ou transportar as pessoas aos bairros mais distantes, desculpas que não são mencionadas quando dos aumentos das tarifas.

O que se tem ouvido de queixas contra o serviço de táxi na cidade é indescritível. Ou o Sindicato dos Condutores de Veículos Automotores da cidade não está sabendo do assunto ou, então, faz vistas grossas, em detrimento às necessidades dos passageiros, em função dos quais a categoria dos taxistas depende para sobreviver. A maioria dos taxistas de Porto Velho hoje é de proprietários e daí a dificuldade para se pegar um veículo durante um sábado à tarde ou domingo - nesse caso o dia inteiro.

Quando algum empresário chega até a Prefeitura, como já ocorreu e o próprio prefeito Tomás Correia já admitiu, oferecendo colocar em Porto Velho o serviço de Rádio Táxi, o sindicato dos motoristas, protesta querendo monopolizar o mercado. Em compensação, não facilita a vida dos passageiros, que têm reclamado muito, mas infelizmente ninguém tem dado a mínima atenção ao caso. A frota de táxi hoje é composta de Monza, Uno, Prêmio, Scort, Corcel II. Só modelos caros, mas o atendimento tem sido péssimo. Outro absurdo que tem ocorrido é do motorista não atender o chamado. Ele simplesmente passa direto, fazendo sinal de negativo, sem o mínimo de respeito ao usuário, que pode muito bem estar precisando levar alguém a um hospital, e o que é pior, os que passam direto não estão com a bandeira rodada, o que significa ocupado, único modo pelo qual não pode parar. Mas como em Rondônia tudo é possível...

Até amanhã.

## Ricardo Bueno

### *Privatizar, não. Democratizar, sim*

1 — O balanço consolidado do conjunto das 179 empresas do setor produtivo estatal mostra **que elas amargaram um** prejuízo de nada menos que Cz$ 637 bilhões no último exercício. O titular da Secretaria de Controle das Estatais, Antoninho Marmo Trevisan, reconhece que o prejuízo foi causado pelo congelamento de preços e serviços [illegible] imposto às estatais entre março e setembro do ano passado. Portanto, a cada dia fica mais claro que os rombos das estatais não têm como causa determinante sua ineficiência (que em alguns casos existe). Eles são conseqüência, principalmente, do aviltamento a que suas tarifas foram submetidas de 1979 para cá.

2 — Por falar em estatais, essa história toda de privatização está muito mal colocada. Com algumas poucas exceções, não se trata de privatizar tais empresas, mas sim de transformá-las em empresas públicas. O que significa [illegible] vender boa parte do capital acionário destas empresas a milhões de acionistas. A quantidade que cada um poderia comprar seria limitada a lotes pequenos. Todas as ações seriam nominativas, para que ninguém pudesse (mesmo no mercado secundário) comprar mais do que o estabelecido.

Assim, a União teria condições de, controlando apenas 10 ou 15% do capital das estatais, **mantê-las sob controle.** Mas essas empresas passariam a contar com milhões de acionistas. Uma operação de democratização da propriedade sem paralelo no Brasil.

Além disso, as necessidades de capital dessas empresas estariam em grande parte resolvidas. Uma chamada de capital contando com um público representado por milhões de acionistas certamente teria enorme sucesso.

3 — Essa nova composição acionária teria reflexos na administração das estatais. Para dar maior transparência às suas atividades e submetê-las a um real controle da sociedade, os acionistas minoritários e os trabalhadores dessas empresas fariam parte do conselho de administração e até da diretoria. Esse seria o caminho mais correto para acabar com a verdadeira "privatização" a que foi submetido o setor público no Brasil. A burocracia e certas parcelas do empresariado tornaram-se verdadeiros feudos dentro do Estado. O resultado é conhecido: as decisões são tomadas em função de interesses restritos e não visando ao bem-estar da sociedade.

4 — Essas e outras idéias precisam ser seriamente debatidas na Constituinte. O fundamental é retirar o controle das estatais das mãos de uns poucos, socializando sua propriedade. Aí, toda essa discussão em torno de privatização e estatização cairá no vazio.

Os privatistas perderão sua bandeira, pois ninguém poderá acusar uma empresa com milhões de acionistas e com mecanismos transparentes de gestão de ser uma ameaça à democracia. Aliás, os grupos familiares da área privada é que ficarão com a desagradável tarefa de explicar por que também não seguem o mesmo caminho.

## CENAS DA CIDADE

*Porto Velho, 72 anos. Sete décadas de pioneirismo, muita luta e desbravamento. Várias coisas já feitas, outras ainda por fazer. Alegrias e tristezas. Soluções e problemas. Porém, hoje, 2 de outubro, não é dia de pensarmos e lembrarmos o que há de errado. Vamos comemorar os 72 anos da capital do mais novo Estado brasileiro com fé e esperança de que as coisas vão melhorar. Através do nosso trabalho e do nosso desejo de participação. Parabéns, Porto Velho.*

# *Política & Publicidade*

**Cleomar Eustáquio**

Êta Globo chata...! Esse o desabafo geral no final do debate entre candidatos ao Governo de Rondônia.

Quanta besteira. Quanto regulamento. Os candidatos estiveram mais preocupados com o cronômetro que com suas idéias ou raciocínios.

O apresentador de tão fraco não deve ter sido importado para dirigi-lo; mas sim, deportado de Manaus. Inseguro, sem memória e sem assunto. Ao final já parecia que o debate não era no Rondon Palace de tanto ele repetir isso.

Odacir, mostrou-se um grande aluno de Carlos Lacerda. Tudo é criticável. Tudo está errado. A direita não sabe fazer oposição.

Jerônimo, mestre de oposição, começou firme para delinear a que é oposição, a que é a favor. Não surpreendeu, não decepcionou.

Donim, fotocópia mal feita do Odacir. Izú rezando direitinho a cartilha do seu partido. José Alves nunca deve ter enfrentado refletores, voou e gaguejou. Zuca sempre simples e direto; quase folclórico. Atallah sóbrio e coerente.

O melhor do debate ficou nas sagacidades de Jerônimo e Odacir quando ambos tentaram resolver outros para seus objetivos. O do PMDB puxou o do PH para tentar se livrar do cerco de fruto bendito entre moribondos e foi de pouca sorte. Já o PFL perguntou qual dos escândalos do atual governo era pior. Izú acusou-o de ser cúmplice "disso" que aí está através da Aliança Democrática e quando Odacir replicou tentando não se dar por vencido, foi nocauteado pelo Petista, o qual lembrou de que o casamento do PFL e do PMDB acabou há dias atrás mas sempre foram farinhas do mesmo saco.

Enfim, pelo debate, quem mora na roça vota Zuca; quem mora em mansão vota Odacir; no sério vota Atallah; no ideal é Izú, e o resto, tranqüilo, vota Jerônimo.

## Austregesilo de Athayde

### *Bois gordos, vacas magras*

Sem carne e feijão, arroz e farinha, açúcar e café, não vive o brasileiro, acostumado à fartura, muito mais da mesa dos ricos do que do prato raso dos pobres que comem acocorados, de colher no fundo da panela. Criou-se o grande problema da atualidade, com os produtos pecuários e agrícolas faltando nas prateleiras dos supermercados, os açougues vazios, as galinhas em greve de postura, e quando se esperava que o cruzado sortisse as cozinhas, está acontecendo exatamente o contrário: o cruzado congelando os preços está fechando os mercados, e as feiras livres não suprem o mínimo das necessidades. Aquela famigerada lei da economia, segundo a qual o preço é um fenômeno fora do controle humano, como o vento, a chuva, os terremotos e enchentes, os furacões e os tornados, apresenta-se na sua realidade e não haverá coação, por legítima que apareça, capaz de detê-la nos seus efeitos.

**Sustenta o Governo que há muito gado solto nos campos, nédio e de pele luzidia, mas os matadouros e frigoríficos estão à míngua, e toda a indústria do couro paralisada. Pensa-se numa solução ainda mais grave e ainda mais perigosa do que o congelamento. Falam de confisco, o que seria a culminação do desatino. Sem liberdade de mercado não se torna normal e estável. E já o saudoso rei Hamurabi que viveu e governou seiscentos anos antes de Moisés, reconhecia a sua impotência para forçar os mercadores de Babilônia a vender pelas tabelas organizadas nos gabinetes oficiais. Ninguém domina o trovão.**

O resultado é este: o boi está gordo no pasto e o povo sentindo a crise das vacas magras de José do Egito. No resto do mundo civilizado e rico, a carne é luxo dos ricos. Falo da carne da vaca com a qual se faz o bife e o assado das nossas panelas. Nutrem-se os povos de outras carnes que abundam e são mais baratas, acessíveis e até mais nobres. Os mares estão cheios de seus "frutos" e por uma extravagante distorção, esses são aqui muito mais dispendiosos, embora muito pouco custem de trabalho do que as viandas e outras vitualhas. Assim coexistem no momento no Brasil duas crises: a dos bois gordos no pasto e a das vacas magras do Egito para desgosto geral.

# Incra diz que processos demoram para ficar sem nenhuma falha

O coordenador Regional do Instituto da Reforma Agrária (Incra), em Rondônia, Odair Martins, explicou ontem as causas que geram morosidade nos processos de desapropriação e que foram motivos de críticas do governador Ângelo Angelin. Ele disse que devido ao cumprimento integral dos processos até hoje não há registros na Justiça de Rondônia de ação movida por latifundiários, porque o órgão "tem procurado fazer um bom trabalho".

Odair Martins explicou que não se consegue fazer uma desapropriação de terras em 30 dias, porque "há necessidade de se desenvolver um criterioso estudo que não permita a ocorrência de erros". As etapas diversas pelas quais têm que passar qualquer desapropriação são: levantamento da área, quando há benfeitorias; estudos, mesmo que seja superficial do solo, para ver sua fertilidade; levantamento em cartórios da documentação da área a ser desapropriada; buscas internas que implicam na conferência se há ou não cadastro de que se trata de uma empresa rural (neste caso deve-se logo proceder a descaracterização, pois somente é considerada empresa rural aquela que tem pelo menos 80 por cento de sua área global explorada) e outros trâmites burocráticos que normalmente atrasam os processos.

O coordenador argumenta que "o Incra em Rondônia nunca teve uma ação de desapropriação sustada em juízo. No Maranhão, desde a implantação do Plano Nacional de Reforma Agrária, o Incra de lá não conseguiu imitir-se na posse de nenhuma das inúmeras propriedades, até o momento, pelo fato de os proprietários terem encontrado nos processos brechas para recorrer à Justiça, quando aqui fatos desta natureza ainda não ocorreram".

Segundo Odair, não há como determinar um tempo hábil para que as desapropriações sejam efetivadas, "porque dificilmente se consegue montar um processo em 60 dias". Ele frisou que estas terras que foram desapropriadas na última semana pelo presidente José Sarney ainda não sofreram qualquer intervenção do Incra após o decreto, porque é necessário que se tenha os Diários Oficiais em que foram publicados os decretos e aguardar a emissão de Títulos da Divisão Agrária pelo Incra, em Brasília, para que seja feito o depósito na Justiça e, em casos de algumas dessas áreas possuir benfeitorias, ser feita a liberação de recursos para o pagamento.

Nas desapropriações havidas nas duas últimas semanas, quando o presidente Sarney determinou como áreas de prioridade para fins da Reforma Agrária, glebas de Ji-Paraná, mais de 400 famílias já estão residindo no local há vários anos e sempre estavam em conflito com os proprietários. Em Porto Velho, as áreas desapropriadas serão entregues a colonos que habitam as áreas da UHSamuel que serão alagadas.

Odair Martins, coordenador regional do Incra

## DETRAN MELHORA SERVIÇO COM A AUTARQUIZAÇÃO

A autarquização do Detran representa a autonomia administrativa e financeira do órgão, que passará a gerir sua própria política de trânsito em Rondônia. A afirmação é do diretor Sílvio Alves de Toledo, para quem a emancipação do Detran facilitará "sobremaneira" no trabalho que está se realizando visando diminuir o índice de acidentes em Porto Velho.

Sílvio Alves de Toledo explicou que, em termos financeiros, o Detran passará a usufruir de tudo aquilo que for arrecadado, ao mesmo tempo em que ameniza os encargos do Governo.

- Teremos mais liberdade para agir. Desta forma, poderemos dar continuidade a nossa política de conscientização para o trânsito, tendo como base a criança. Nossos planos para o setor, como o "Projeto Vida", serão intensificados e estendidos a outros colégios.

Ainda sobre a autarquização, Sílvio Toledo destacou o empenho do governador Ângelo Angelin em procurar emancipar o órgão como forma de torná-lo auto-suficiente e, desta forma, eficaz.

Concluindo, afirmou ter certeza que os usuários do Detran poderão sentir, em breve, as mudanças ocorridas dentro do órgão com a autarquização. "Mas os beneficiados não serão apenas os usuários. Os funcionários também serão beneficiados".

## *TRE sorteia posição dos candidatos nas cédulas*

O Tribunal Regional Eleitoral sorteou ontem à tarde a disposição dos nomes dos candidatos às eleições majoritárias de 15 de novembro (Senado e Governo) na cédula de votação. Para o Governo, o primeiro nome da cédula será o do professor Manoel de Jesus Iza, candidato do PT.

Os demais ficaram assim distribuídos: Odacir Soares Rodrigues, da Aliança Progressista; Flávio Demin, do PTB; José Alves da Silva, do Partido Humanista; Jerônimo Santana, do PMDB; Zuca Marcolino, do PSB; e, por último, ocupando a sétima posição na cédula eleitoral, ficou o deputado estadual Jacob Atallah, candidato do PDT.

Para o Senado, os candidatos ficaram assim distribuídos: Lucindo Quintans, do PDT; Francisco Chiquilito Erse, da Aliança Progressista; José de Jesus, do PT; Amir Lando, Olavo Pires, Cláudio Dantas, do PMDB; Francisco Franciscato Pierdigão, do PT; Walmi Davos de Moraes, do PTB; Jovelo Gonçalves de Almeida, do PSB; Luiz Viola, do PDT; Ronaldo Aragão, Djair Prieto e Antônio Morimoto, do PMDB.

De acordo com o advogado pemedebista José Lenz, "quem for o primeiro e o último na cédula terá uma certa vantagem, pois estas colocações orientam melhor o eleitor".

ANALFABETO

O presidente do TRE, desembargador Dimas Ribeiro da Fonseca, informou que o analfabeto que tiver direito a voto deverá marcar com um X o número de seu candidato. Caso contrário, para não perder o voto, deverá votar na legenda.

Dimas Ribeiro também falou "dos excessos cometidos" na campanha por alguns candidatos. Segundo ele, estão exagerando na linguagem "mas não se pode coibir a liberdade de pensamento".

Sobre a distribuição dos novos títulos, o desembargador Dimas Ribeiro disse não entender o porquê da demora na chegada dos malotes com os documentos. Garantiu, porém, que os novos títulos deverão chegar hoje ou no final desta semana. "Estamos com todo um esquema montado para a distribuição, com vários postos e diversas pessoas capacitadas para esse tipo de serviço", explicou.

REPRESENTAÇÃO

O juiz da 2ª Zona Eleitoral, Renato Martins Mimessi, informou que a Aliança Progressista entrou com uma representação, que deverá ser julgada em breve, contra a aparição dos radialistas Sérgio Melo e Juraciara Laureano nos programas de televisão do PMDB, durante o horário gratuito do TRE.

Renato Martins Mimessi, no entanto, não quis fazer maiores comentários sobre esta representação. Mas ele entende que "a lei proíbe a aparição de autoridades. No entanto, esse caso de Sérgio e Juraciara é objeto de uma representação sobre a qual não posso comentar antes de ser apreciada".

## Porto Velho comemora 72 anos

Embora o feriado tenha sido antecipado para a última segunda-feira (atendendo determinação federal), as comemorações alusivas ao 72º aniversário de emancipação político-administrativa do Município de Porto Velho serão realizadas hoje, na praça João Nicoletti, defronte a Prefeitura Municipal. As solenidades contarão com a presença de autoridades, lideranças políticas, funcionários e estudantes.

A programação prevê o hasteamento das Bandeiras e a execução dos hinos Nacional e do Município pela banda da Polícia Militar, às 8 horas. Em seguida, a inauguração do "salão comunitário" construído pela Prefeitura com a participação de moradores do Conjunto Santo Antônio, nas ruas Padre Agostinho e Teófilo Marinho.

A HISTÓRIA

O Município de Porto Velho foi criado em 2 de outubro de 1.914 através da Lei nº 757, assinada pelo então governador do Estado do Amazonas, Jonathas Pedrosa. A instalação do Município, no entanto, deu-se apenas no ano seguinte, em 24 de janeiro, com a posse do primeiro superintendente (prefeito) major Fernando Guapindaia de Souza Brejense.

Já naquele tempo a palavra "democracia" pontificava os discursos políticos. Conforme a Ata da Sessão Solene de instalação do Município, o prefeito nomeado, major Guapindaia, dirigindo-se aos membros do Poder Legislativo Municipal, demais autoridades, representantes da "Madeira Mamoré Railway Company", assim se pronunciou: "É com grande [illegible] que tenho a honra de, nesta longínqua paragem, vir inaugurar o Município de Porto Velho, [illegible] uma das grandes conquistas da democracia, o governo do povo pelo próprio povo [illegible] municipal, [illegible] pelos preceitos constitucionais".

E já naquela época despontavam como preocupações da administração municipal a saúde pública, a segurança coletiva e a necessidade de se ajudar o produtor rural: "Constituindo o Município - continuou o major Guapindaia - [...] todos têm a lucrar: primeiro o Município [illegible] terra que ocupa, e pela compensação do imposto, será assegurada a sua tranquilidade física e moral, porque, a higiene pública será executada e a garantia individual se tornará [illegible]. O trabalhador, o pequeno agricultor, o [illegible], o [illegible], o seringueiro, [illegible] que seguem os seus [illegible], terão para seus produtos colocação assegurada nos núcleos municipais legalmente organizados", assegurava o primeiro prefeito.

Com a criação do Município e a conclusão das obras da ferrovia, Porto Velho começou a se desenvolver. Em 7 de setembro de 1.919 o governador do Amazonas, Pedro de Alcântara Bacellar, assinou a lei nº 1.011 elevando a povoação de Porto Velho à categoria de cidade, conforme o artigo 1º: "Fica elevada à categoria de cidade a povoação de Porto Velho, sede do Município e comarca do mesmo nome, gozando de todas as prerrogativas constitucionais".

Segundo o historiador Esron Penha de Menezes em seu livro "Retalhos para a História de Rondônia", a história de Porto Velho está intimamente ligada à construção da estrada de ferro Madeira-Mamoré. Paralisada em 1877, as obras foram reiniciadas em 1907 e concluídas em 30 de abril de 1.912. Inicialmente o ponto inicial da ferrovia seria a Porto de Santo Antônio, no rio Madeira, mas os engenheiros da companhia empreiteira chegaram à conclusão de que o "Porto (ou Porto) do Velho", situado sete quilômetros rio abaixo, era mais apropriado para abrigar o parque de máquinas e todo o complexo administrativo, tornando-o a estação inicial da ferrovia.

Esron Penha de Menezes conta que "antes da instalação do Município, as artérias tinham os seguintes nomes: Divisória, a avenida Presidente Dutra; Rua do Comércio, a avenida 7 de Setembro; rua da Palha, a rua Natanael de Albuquerque; Curral das Éguas, a travessa Floriano Peixoto; e rua dos Portugueses, as ruas Barão do Rio Branco e Henrique Dias. Todo o tráfego - continua o historiador - se desenvolvia no sentido Leste-Oeste e era de pequena intensidade. A parte mais movimentada era a área reservada à Estrada de Ferro. A parte do Município era habitada por pessoas pobres que não conseguiam emprego na ferrovia, e pelas meretrizes, que não se consentia habitarem na área destinada à Empresa".

Com a criação do Território Federal do Guaporé pelo presidente Getúlio Vargas em 1.943, Porto Velho passou a capital do Território que a partir de 1.956, no Governo Juscelino Kubitschek, passou a se chamar Rondônia. A Lei Complementar nº 41, de 22 de dezembro de 1.981, que criou o Estado de Rondônia, manteve Porto Velho como a capital do novo Estado, tendo sido designado como prefeito o engenheiro civil Sebastião Assef Valladares.

POR QUE PORTO VELHO?

Diz Antonio Cantanhede em "Achegas para a História de Porto Velho" que a origem do nome provém da corruptela de Porto Velho, onde os caçadores encontravam farto manancial de animais de maior porte desta região para abastecimento das suas cozinhas. Outras fontes, entre elas o capitão Esron de Menezes, Horácio Bilbar, Manoel Hemérito Barroso, Manoel Lopes e José Da Souza Martins Alvares Afonso, todos proprietários de seringais em ambas as margens do rio Madeira, de Aliança até Porto Velho, relatam outra versão da origem do nome Porto Velho.

Entre o local onde está situado o quartel da extinta Guarda Territorial e o prédio do Serviço de Navegação do Madeira, havia um sítio com muitas fruteiras, inclusive, um grande laranjal, de propriedade de um senhor Pimentel, mais conhecido como "Velho Pimentel", onde os seringalistas e seringueiros, agricultores e pescadores paravam para tomar café e mudar as roupas molhadas por outras enxutas antes de chegarem a Santo Antônio, onde iam vender seus produtos e se abastecer dos gêneros alimentícios. Chamavam o esse local o Porto do Velho (referindo-se a Pimentel).

Já Hugo Ferreira, em "Reminiscências da Mad-Mamoré e outras mais", conta uma história diferente: "A melhor e mais cordata versão que ouvi foi que, averiguada a impossibilidade de ser iniciada a construção da estrada em Santo Antônio tanto pela exiguidade do porto como do campo para operação de materiais e construção de edifícios para os oficinas, armazéns, escritórios e residências, foi resolvida a transferência da sede para um ponto conveniente, mais abaixo, em terras do coronel José da Costa Crespo. O nome de Porto Velho foi mesmo tomado a como, porque o Porto Velho de Santo Antônio existia justamente na boca do igarapé "Bom Futuro", localizado em terras do italiano Prandolli, onde se faziam operações em carga e descarga para batelões, quando da impossibilidade de seguirem até Santo Antônio devido à corrente do rio no verão".

## *Hospital anota dez casos de sarampo só no mês de setembro*

Apesar da campanha de multivacinação desencadeada pela Secretaria de Estado da Saúde em Rondônia, o Hospital de Doenças Tropicais, em Porto Velho, tem recebido grande número de pacientes acometidos de sarampo entre crianças e adultos.

Exemplo disso é que entre janeiro e setembro foram internados 43 pessoas acometidas de sarampo, com dez casos apenas no mês passado o que, segundo a enfermeira-chefe do Hospital de Doenças Tropicais, Fátima Silva Padre, é um índice altíssimo, "considerando-se que a Secretaria de Saúde desenvolveu recentemente uma multivacinação que imunizou também contra essa doença".

- Pensava-se que com a vacinação os casos diminuíssem, mas, ao contrário, fez foi aumentar essa incidência. Os dados nos mostram que antes da vacinação as pessoas já estavam contaminadas e o quadro piora quando sabemos que muitos, apesar da campanha, não procuraram ajudar, indo aos postos para tomar a única unidade que trata desses casos na capital. A enfermeira-chefe Fátima Padre aproveitou ontem para apelar à população que ao desconfiar dos sintomas principais do sarampo, como febre alta, dor de cabeça, erupções na pele (esta é a pior fase) procure logo o médico e não "espere a situação ficar mais complicada".

## *PTB leva Teixeirão à televisão*

O Partido Trabalhista Brasileiro (PTB) furou o bloqueio imposto pela Justiça Eleitoral contra a participação de não candidatos na atual campanha eleitoral através da televisão e conseguiu, durante o tempo determinado para apresentação da mensagem daquele partido, levar a todo o Estado imagem do ex-governador Jorge Teixeira falando sobre o apoio que está dando ao nome do candidato a governador Flávio Demin.

A participação de Jorge Teixeira no horário gratuito do TRE foi durante cerca de 40 segundos, quando o ex-governador falou sobre a "necessidade que Rondônia tem de eleger homens sérios e trabalhadores para conduzir os destinos do Estado".

A mensagem de Jorge Teixeira foi extraída de um tape em que ele fala durante mais de 30 minutos sobre seu apoio ao candidato petebista que em sua administração foi o encarregado de promover a liquidação da Coderon (Companhia de Desenvolvimento Agrícola de Rondônia), empresa que causou grandes prejuízos ao Estado. No fim, Teixeira também fez diversos comentários sobre sua observação quanto à realidade rondoniense.

## Ministro da Aeronáutica vem ver Operaer-86 em RO

*O ministro da Aeronáutica, brigadeiro do ar Octávio Moreira Lima, chega hoje a Porto Velho, às 10h30min., concedendo entrevista à jornalistas locais. Ele vem ver em Rondônia uma etapa da Operaer-Operações Independentes da Força Aérea Brasileira-86.*

*A principal tônica da entrevista será esta Operação que, segundo o comandante do Comando Geral do Ar, tenente-brigadeiro-do-ar Cherubim Rosa Filho, não tem o objetivo de mostrar a capacidade da Força nas áreas de fronteira (uma vez que os norte-americanos estão na Bolívia, no combate ao tráfico de tóxicos), mas sim para simular operações de salvamento e combate na Base Aérea de Porto Velho (BAPV) dentro dos climas regionais, muito mais difíceis que os das demais regiões.*

*Esse tipo de treinamento visa encontrar facilidades para a mobilidade aérea dentro dos esquemas de operações de transporte tático e aéreo, busca e salvamento e ainda aero-estratégico. Em todo o Brasil, estão atuando mais de mil homens e cerca de dez aeronaves. Os tipos de aviões são, segundo o brigadeiro Cherubim Rosa Filho, Xavantes, F-5, C-130 (Hércules), helicópteros de todo o Brasil, Bandeirantes-Patrulha e Bandeirante Cargueiro C-95A, mais C-130 de busca e salvamento (90 deles).*

*Fora os problemas climáticos, o tenente-brigadeiro Cherubim Filho disse que, por exemplo, outra dificuldade é quanto algumas pistas que, embora sejam de boa qualidade, são extensão, assim como o espaço para manobra e estacionamento, é bem reduzida, "como a que enfrentamos no aeroporto de Rio Branco".*

*JORNALISTAS NA GUERRA*

*Perguntado sobre as condições de defesa tático-aérea na região Amazônica, o brigadeiro Cherubim Rosa Filho explicou que ela não oferece nenhuma chance, enquanto que nas outras bases mais adiantadas e mais equipadas elas são mínimas. Mas fez questão de não responder a um repórter que quis saber sobre quanto tempo se levaria para colocar uma esquadrilha de ataque de uma região a outra.*

*A função do jornalista na guerra, disse o brigadeiro Cherubim Rosa Filho, é do lado psicológico, publicando informações através das emissoras de rádio e televisão e jornais, "fazendo a chamada guerra fria".*

*Essa operação foi planejada ano passado e, pela primeira vez, é realizada pelo Comando Geral do Ar (Comgar), já que anteriormente tinha a participação da Marinha e do Exército.*

*OFICIAIS*

*Os oficiais que estão em Porto Velho nessa Operação são os seguintes: tenente-brigadeiro-do-ar Cherubim Rosa Filho; comandante do Comando Geral do Ar, major brigadeiro-do-ar Sérgio Huger, comandante do Comando de Transporte Aéreo, major-brigadeiro-do-ar Márcio Nóbrega Airoa Moreira; comandante do Comando Aerotático, brigadeiro-do-ar Araújo; comandante da Força Numerada 102, brigadeiro-do-ar Antonio Alberto de Toledo Lobato; chefe do Estado-Maior do Comgar, major-brigadeiro-do-ar Mário de Mello Santos, comandante do 7º Comando Aéreo Regional.*

## Campelo lembra Dia do Vereador

O vereador José Campelo (PFL) lembrou ontem, no Dia Nacional do Vereador, uma série de projetos, indicações e solicitações que fez durante todo seu mandato, alguns já executados, outros à espera de recursos financeiros ou de complementação. Ele falou, inclusive, do projeto doando uma área de três mil metros quadrados à Associação Comercial de Rondônia, para a construção de sua sede social.

Outro projeto de lei de autoria do vereador Campelo, que segundo ele "contribuiu com a melhoria do trânsito urbano em Porto Velho", é o que cria a feira da rua Euclides da Cunha, entre a Sete de Setembro e rua 13 de Maio e também, na avenida Osório, entre a Sete de Setembro e Almirante Barroso.

Para o vereador Campelo um dos projetos de maior alcance social apresentado por ele foi o que autoriza a Prefeitura a construir e instalar uma creche para atender os filhos menores dos servidores municipais que seria administrada pela Associação Recreativa Municipal.

**FRICOM** FRIGORÍFICO RONDÔNIA, INDÚSTRIA E COMÉRCIO S.A.

FRIGORÍFICO RONDÔNIA INDÚSTRIA E COMÉRCIO S.A. - FRICOM

CGC-MF Nº [illegible]

CAPITAL AUTORIZADO - CZ$ 7.000.000,00
CAPITAL SUBSCRITO - CZ$ 2.150.000,00
CAPITAL REALIZADO - CZ$ 2.150.000,00

EXTRATO DA ATA DA ASSEMBLÉIA GERAL EXTRAORDINÁRIA REALIZADA EM 11 DE JULHO DE 1986 [illegible]

Assembléia Geral Extraordinária, realizada em 11 de julho de 1986. LOCAL E HORA: Na sede social, na Avenida Marechal Rondon nº 3.910, no município e Cidade de Porto Velho, Estado de Rondônia. [illegible] QUORUM: [illegible] CONVOCAÇÃO: [illegible] MESA: Carlos Guilherme Eduardo Fischer - Presidente e Arthur Nunes de Figueiredo - Secretário [illegible] RESOLUÇÕES APROVADAS: [illegible] ENCERRAMENTO: [illegible] Porto Velho-RO, 11 de julho de 1986. [illegible]

CARLOS GUILHERME EDUARDO FISCHER
PRESIDENTE
CPF Nº 033.094.781-15

[illegible]

FRIGORÍFICO RONDÔNIA AGROINDUSTRIAL S.A.

CGC-MF Nº [illegible]

CAPITAL AUTORIZADO CZ$ [illegible]
CAPITAL SUBSCRITO CZ$ [illegible]
CAPITAL INTEGRALIZADO CZ$ [illegible]

EXTRATO DA ATA DE REUNIÃO DO CONSELHO DE ADMINISTRAÇÃO REALIZADA EM [illegible] DE 1986.

[illegible]

PRESIDENTE


# Mirad desapropria mais um imóvel em Rondônia

Brasília (CBN) - O ministro Dante de Oliveira, da Reforma e do Desenvolvimento Agrário, anunciou a desapropriação de mais 11 imóveis rurais distribuídos nos Estados do Ceará, Mato Grosso, Rondônia, Bahia, Pará, Paraná e Rio Grande do Norte, perfazendo um total de 27.089 mil hectares para o assentamento de 1.240 famílias.

No Ceará, as desapropriações atingem cinco imóveis num total de 10.295 hectares para o benefício de 272 famílias. O Paraná teve dois imóveis desapropriados que fazem 1.157 hectares para assentar 61 famílias. O Pará também teve duas áreas, com 7.910 mil hectares para 509 famílias.

Os outros Estados tiveram apenas um imóvel desapropriado, sendo a maior área localizada no Rio Grande do Norte com 6.505 mil hectares para assentar 267 famílias. Rondônia teve 400 hectares para 13 famílias e Bahia, 205 hectares para 11 famílias.

Segundo documento distribuído pelo Mirad, até 30 de setembro de 1986, as áreas desapropriadas com [illegible] totalizam 312.850 hectares, com capacidade de assentamento para 10.616 famílias. Foram atingidas 48 glebas, sendo os Estados de Santa Catarina e Paraná os que concentram maior número, ambos com 17 glebas desapropriadas.

Após anunciar o novo pacote de desapropriações, Dante de Oliveira condenou a atitude "de uma minoria da classe trabalhadora rural" de liderar a caminhada pela ocupação de terras [illegible] Dante de Oliveira acusou o PT (Partido dos Trabalhadores) de estar atuando por trás dessas ocupações, com a intenção de atrapalhar o andamento da reforma agrária.

Para o Ministro, [illegible] de "um ato de desespero político", porque sabem que serão "fragorosamente derrotados nas urnas no dia 15 de novembro". Dante de Oliveira lamentou que os sem terra não vejam diferença entre o Governo da Ditadura e o da Nova República e disse que defende a pressão do trabalhador rural desde que respeite a regra do jogo democrático.

O titular do Mirad anunciou ainda que será publicado no Diário Oficial, portaria regulando a titulação de terras públicas, suspensas desde 28/2/85. Segundo informou, serão tituladas as áreas que tiverem de três [illegible] o módulo de exploração econômica da região. Se houver exploração mista (café, cacau, pecuária, por exemplo), o cálculo será feito através da média ponderada. Áreas de cerrado e pastoreio [illegible] não serão tituladas, sendo dada apenas concessão de uso.

# Universidades do Centro-Oeste elaboram programas conjuntos

Criação de um Centro de Estudos e Pesquisas do Pantanal e formação de técnicos em irrigação. Estes deverão ser os primeiros projetos implementados em conjunto pelas universidades brasileiras e agências regionais de desenvolvimento, resultado de convênio firmado terça-feira em Goiânia pelos ministérios do Interior e da Educação, durante o Seminário de Integração das Universidades ao Desenvolvimento do Centro-Oeste.

Ao final do encontro, que reuniu durante três dias cerca de 400 pessoas, representantes da comunidade universitária e técnicos da Sudeco elaboraram um documento comum contendo as propostas de trabalho e linhas de ação tiradas do Seminário. Para sua viabilização, foi criada por ato do superintendente da Sudeco, Antônio Mendes Canale, a Comissão Interministerial de Educação e Desenvolvimento, integrada por representantes da própria Sudeco, da Fundação Projeto Rondon e das universidades federais de Goiás, Mato Grosso, Mato Grosso do Sul, Rondônia e Brasília.

Entre as conclusões tiradas, os membros das duas comunidades concordaram em que o princípio da integração entre ambas deverá reger e nortear o trabalho a ser desenvolvido, com prioridade a dois setores: a produção de alimentos e a proteção ambiental. Dessa maneira, três das cinco universidades apresentaram propostas idênticas quanto à necessidade da criação de um Centro de Estudos e Pesquisas com o objetivo de proteger o Pantanal. Estas propostas - segundo o presidente da Comissão Interministerial, Eduardo Velhas, da Sudeco - poderão ser reunidas em uma só e viabilizada como programa.

Também a formação e treinamento de técnicos em irrigação foi considerada fundamental para atendimento da ampliação de áreas produtivas e disseminação dessa tecnologia. O entendimento comum que as universidades não devem se limitar apenas à formação de técnicos de nível superior (agrônomos, extensionistas, etc) mas também orientar e treinar mão-de-obra de nível médio, em número suficiente para atender à crescente demanda regional. E para tanto deverá ser criado, no âmbito da Universidade Federal de Goiás, o Núcleo de Treinamento em Irrigação, além de um Centro de Pesquisa de Alimentos.

As universidades e a agência regional, a Sudeco, concordam ainda quanto à necessidade da implementação de outras 14 propostas, no âmbito de cada uma das cinco unidades de ensino superior. Entre elas, destacam-se a realização de estudo hidrológico da bacia do Taquari; controle da umidade animal nos rebanhos bovino e equino; mapeamento dos recursos naturais da região; estudo da flora medicinal, e apoio à produção de alimentos básicos.

# Área para fazer praça em Ji-Paraná

Ji-Paraná - A cidade e o município de Ji-Paraná, com uma população estimada em cerca de cento e trinta mil habitantes, não tem um local disponível para construir uma praça, área de lazer ou mesmo um parque infantil. A Prefeitura, através da doação do Incra, é detentora de uma área de 3.000 ha, com perdão de dívidas e legalizar. No entanto, examinando-se toda esta área disponível, não se conseguiu localizar uma área mínima de um hectare para que seja construída uma praça.

O prefeito Roberto João Geraldo, um dos que estão sentindo esse grave problema que aflige toda a população de Ji-Paraná, através do decreto nº 712/gab/86, declarou de utilidade pública uma área de pouco mais de 10 mil metros quadrados para que ali seja construída uma praça. A área fica situada frente à Igreja São José e foi doada em nome da Diocese de Ji-Paraná.

Com esta declaração de utilidade pública o prefeito João pretende beneficiar justamente um bairro em que se concentra a maior parte da população urbana da cidade, a qual terá, muito em breve, um local de lazer onde os pais poderão levar seus filhos sem que eles fiquem expostos aos perigos do trânsito.

A Secretaria Municipal de Obras deu início às obras de pavimentação da rua Padre Agostinho, no Conjunto Santo Antônio, pelo sistema "asfalto comunitário". O prefeito Tomás Correia esteve no local para o lançamento oficial da obra (foto), que deverá estar concluída breve. Em seguida, o "asfalto comunitário" vai beneficiar a rua Teófilo Marinho, no mesmo bairro.

O asfaltamento das duas ruas vai beneficiar diretamente 56 famílias, e o custo total foi avaliado em Cz$ 707.809,00. Pelo sistema de participação comunitária, 75 por cento do custo é rateado entre os moradores e os restantes 25 por cento ficam ao encargo da Prefeitura. A iniciativa partiu dos próprios moradores que fizeram a solicitação do benefício comprometendo-se a efetuar o ressarcimento ao Município, na forma prevista em lei, num percentual correspondente às metragens frontais de cada propriedade. Caberá a cada morador uma parcela de Cz$ 115,48 por metro quadrado.

O total de vacina, em Porto Velho, será divulgado nesta semana (Arquivo/AM)

# Vacinação anti-rábica continua em R. de Moura

A Secretaria de Estado da Saúde divulga hoje os números e informações sobre quantos animais foram vacinados - a maioria de cães - na quarta campanha nacional de vacinação anti-rábica. Estes dados serão da zona urbana, mas ontem mesmo o coordenador do Programa de Profilaxia da Raiva da Sesau, médico Dalmo Bastos Santana, dizia que o resultado foi abaixo do que se pretendia alcançar.

Segundo Dalmo Santana, esses dados dizem respeito apenas à zona urbana da capital, uma vez que a zona rural só será possível posteriormente, uma vez que ainda existe uma cidade no interior em que a campanha continuará por aproximadamente 30 dias: Rolim de Moura.

A expectativa da Sesau antes da campanha era de chegar a vacinar 90 mil animais em todo o Estado. Mas, mesmo não tendo conseguido atingir esse objetivo, não será possível uma nova imunização em massa. O trabalho terá continuidade em etapas regulares como a Secretaria de Saúde tem feito até agora.

# Simpósio sobre Infecção Hospitalar começa hoje

A Secretaria Estadual de Saúde estará realizando hoje e amanhã, no auditório do Tribunal de Contas, para profissionais de nível superior da área de saúde, o I Simpósio sobre Prevenção e Controle de Infecção Hospitalar.

A abertura será às 8 horas com a presença do secretário Estadual de Saúde. Em seguida, será apresentado pelo médico Lúcio Flávio Nunes, infectologista do Ministério da Saúde, o tema "Projeto de capacitação de Recursos Humanos e implantação das comissões de Controle de Infecção Hospitalar". Ainda hoje, será apresentado o tema "Importância da farmácia hospitalar para o controle da infecção [illegible]", por Ivonete Batista de Araújo, farmacêutica clínica do Serviço de Farmácia da Universidade Federal do Rio Grande do Norte. O tema [illegible] será apresentado pela infectologista do Hospital de Base de Rondônia, Luciana do Amaral.

Amanhã serão apresentados os temas: "Prevenção de infecção em cirurgia" e "Técnicas de enfermagem na prevenção e controle da infecção hospitalar", pelo médico Pérsio Souto Barreto, cirurgião da equipe Eduardo Ferraz, do Hospital das Clínicas de Pernambuco, e pela enfermeira [illegible], do Grupo de Controle de Infecção Hospitalar do [illegible], respectivamente.

O objetivo deste Simpósio, além de preparar o pessoal de nível superior que atua na área de saúde em Rondônia, é de fazer uma abordagem para a formação das comissões que serão implantadas nas unidades hospitalares de todo o Estado.

Segundo o secretário de Saúde, Sérgio Siqueira de Carvalho, uma das prioridades de sua gestão é o controle de infecção hospitalar, pois sabe-se que no Brasil ocorrem hoje cerca de 300 mil casos e 41 mil óbitos por infecção hospitalar. Em Rondônia não há estatísticas sobre o número de casos, ainda. [illegible] a partir do momento em que forem instaladas as comissões em todas as unidades hospitalares do governo.

# Supletivo será no Padre Moreti

A Secretaria de Estado da Educação, através da Divisão de Ensino Supletivo, comunica aos inscritos para os exames de suplência de Educação Geral de 1º e 2º Graus (provão) que as provas, na Capital, serão realizadas no Centro de Estudo Supletivo Padre Moretti e na Escola de 1º Grau Brasília, de acordo com a seguinte numeração:

1º grau - Inscrição 001 a 459 (Padre Moretti); inscrição 460 a 783 (Escola Brasília); 2º grau - Inscrição 001 a 504 (Padre Moretti); inscrição 505 a 818 (Escola Brasília). Nos municípios, os locais serão definidos pelas secretarias de Educação.

## Calama terá rede de água

O distrito de Calama será beneficiado com a rede de distribuição de água. O prefeito de Porto Velho, Tomás Correia, manteve contato ontem com o presidente da Caerd, Teobaldo Viana, que prometeu a ida, ainda esta semana, de três engenheiros para estudar o local para, em seguida, dar início às obras. Serão construídas aproximadamente 1.500 metros de rede, suficientes para atender à comunidade do distrito. O trabalho será executado em conjunto pela Prefeitura e pela Caerd.

Tomás Correia também recebeu ontem do presidente da Caerd o Cadastro dos Consumidores de água da cidade de Porto Velho. O Cadastro abrange 19 setores e, com exceção dos bairros Tancredo Neves e JK, todos os demais foram cadastrados num total de 35 mil lotes. Teobaldo Viana informou que a confecção desse Cadastro é fruto de um trabalho realizado durante mais de anos pela Caerd e mostra uma visão geral de todos os bairros, divididos em setores e acompanhados de mapas. O prefeito Tomás Correia agradeceu e cumprimentou Teobaldo pelo trabalho, destacando que o documento contém dados de fundamental importância para a Prefeitura, principalmente fornecendo maiores subsídios ao Recadastramento que atualmente está sendo feito pela Secretaria Municipal do Planejamento.

# Juiz de Cerejeiras toma posse no TJ

O presidente do Tribunal de Justiça de Rondônia, desembargador José Clemenceau Pedrosa Maia, empossou ontem pela manhã o juiz Péricles Moreira Chagas aprovado no último concurso.

A cerimônia de posse contou também com a participação do desembargador Darcy Ferreira, vice-presidente; desembargador Eurico Montenegro, corregedor-geral; e do desembargador César Montenegro, além dos magistrados Cássio Rodolfo Sbarzi, titular da Vara de Execuções Penais e José Pedro do Couto, titular do Juizado Especial de Pequenas Causas.

O juiz Péricles Moreira Chagas responderá, a partir de hoje, pela Comarca de Cerejeiras.

# ÔNIBUS CAPOTA COM 33 PESSOAS NO CANDEIAS

## Petista também é ameaçado

O candidato a deputado federal pelo Partido dos Trabalhadores - PT - do município de Jaru, Severiano Dias da Silva (33 anos), em entrevista concedida ontem, [illegible] do diretório regional do Partido em Porto Velho, disse que está sendo ameaçado de morte, que seria executado domingo passado pelo pistoleiro Antonio Florentino, que só não o matou e foi embora porque foi visto por familiares e amigos de Severiano.

Severiano não sabe dizer a razão de quererem matá-lo, porque está sofrendo esse tipo de perseguição e a tentativa de homicídio. "Não sei a quem atribuir. Pode ser, porém, por questões políticas, uma vez que tenho participado ativamente da campanha organizada por meu partido.

Tudo começou, segundo o petista, às 22 horas de domingo (dia 15 de setembro), quando um carro Opala azul, de placa YB-5466, (São José do Rio Preto - SP) passou 25 minutos estacionado em frente à residência de Severiano, com dois elementos no seu interior e que foram vistos. Depois disso saiu em disparada. Esse mesmo carro voltou e saindo [illegible] às duas horas do dia 16, a quinze metros de minha porta com os mesmos elementos, até então desconhecidos. Às 10h30m de domingo, quando retornava da linha 625, o mesmo veículo voltou a ser visto e foi então quando o pistoleiro Antonio Tolentino foi reconhecido".

Já foi dada queixa na polícia de Jaru e ontem Severiano encontrava-se em Porto Velho graças, segundo ele, a um esquema de segurança posto em prática pelo Partido dos Trabalhadores, deixando a BR. A entrevista durou das 11 horas, mas só começou ao meio-dia.

## Casal de traficantes executado a tiros

Um casal de traficantes, conhecido apenas por "Paulista" e "Das Graças", foi executado na madrugada de ontem, nas proximidades da igreja de São Cristovão. Os dois tinham diversas marcas de tiros, sendo que o rapaz teve uma bala detonada dentro de sua boca. Ao assumir as investigações, o delegado da 3ª DP, Dario Xavier, disse que a princípio não parece ser um caso difícil, pois o casal não estava envolvido em grandes "negócios".

"Paulista" e "Das Graças", segundo contaram informantes à polícia, eram viciados e para suprirem as necessidades de drogas, trabalhavam para uma quadrilha de traficantes, fazendo o serviço do "avião", ou seja, passar com carregamentos em locais onde seria perigoso para os "figurões" do grupo.

Até a tarde de ontem, a equipe do delegado Dario Xavier já tinha reunido vários nomes de pessoas que tinham contatos regulares com o casal. Os detetives ficaram de conferir o que cada uma delas tinha a tratar com os dois traficantes.

As primeiras pistas começaram a surgir, mas o delegado Dario preferiu omitir detalhes uma vez que isto poderia dificultar o restante de seu trabalho.

"Temos condições de elucidar logo este caso, prometeu o policial. Entretanto, precisamos ter condições de trabalho e isso vamos obter mantendo algumas informações sob completo sigilo".

Um ônibus da empresa de transportes Porto Real, que presta serviços à Construtora Odebrecht capotou ontem, no distrito de Candeias, a 100 metros do rio, quando o motorista Willington Lauro Mendes, quis deter o veículo para mostrar sua documentação numa barreira que era feita pela polícia civil. Os freios falharam e o motorista jogou o carro num precipício. Todos os passageiros sofreram ferimentos graves ou leves e foram atendidos pouco depois, no Hospital João Paulo II.

### BARREIRA

O acidente aconteceu por volta das 19 horas, quando já escurecia e a polícia civil realizava uma barreira para conferir documentos dos veículos que entram e saem da cidade, em razão do roubo de carros verificados nos últimos dias.

O ônibus vinha em baixa velocidade e ao aproximar-se da barreira, o motorista Willington procurou reduzir a velocidade para ficar por trás de um caminhão boiadeiro e aguardar sua vez de apresentar a documentação. Mas os freios falharam e ele teve que escolher entre jogar o carro contra outro caminhão, que vinha em sentido contrário, ou manobrar para o lado oposto, onde viu apenas um pequeno matagal após o meio-fio.

### PEDIDOS DE SOCORRO

O carro caiu de um barranco capotando quatro vezes seguidas até cair em pé. Em pânico, os 33 funcionários da construtora, que trabalham na hidrelétrica do Samuel e voltavam para a cidade, saíram gritando por socorro e procurando parentes e amigos.

Pelo menos três pessoas ficaram em estado grave, com suspeita de fraturas inclusive na coluna. Imediatamente foi providenciado o transporte de todos para o Hospital João Paulo II. O delegado Carlos Eduardo, que comandava a equipe policial, anotou pouco depois, pequenos incidentes no país acontecidos pela falta de uma sinalização eficaz.


MINISTÉRIO DO DESENVOLVIMENTO URBANO E MEIO AMBIENTE
BNH
BANCO NACIONAL DA HABITAÇÃO

AVISO

[illegible]

Rio de Janeiro, [illegible] de setembro de 1986
Departamento do FGTS


ORAÇÃO A NOVENA DE SANTA CLARA

[illegible]


PREFEITURA DO MUNICÍPIO DE PORTO VELHO
COMISSÃO PERMANENTE DE LICITAÇÃO

AVISO DE EDITAL

A COMISSÃO PERMANENTE DE LICITAÇÃO, torna público para conhecimento dos interessados que fará realizar no dia 09 de outubro de 1986, Av. Carlos Gomes (antiga Maternidade Darcy Vargas), Tomada de Preços para a finalidade abaixo discriminada:

| TOMADA DE PREÇOS | HORA | OBJETO |
| --- | --- | --- |
| 2-031/CPL-86 | 9:00 | ESTUDO ORGANIZACIONAL DA SECRETARIA MUNICIPAL DE TRANSPORTE. |

O Edital completo poderá ser adquirido junto à Comissão, no endereço acima citado, dentro do horário normal de expediente.

Porto Velho, 1º de outubro/1986

CIRINO NELSON JUCHEN
Presidente da C.P.L.



ODEBRECHT
CONSTRUTORA NORBERTO ODEBRECHT S.A.

OFERTAS DE EMPREGOS

A CONSTRUTORA NORBERTO ODEBRECHT S/A, em fase de ampliação de seus serviços, está admitindo p/trabalhar na Usina Hidrelétrica de Samuel os seguintes profissionais:

Aux. Depto. Pessoal (c/experiência comprovada)
Aux. de Saneamento
Controlador de Manutenção (c/conhecimento em peças Caterpilar)
Encarregado de Terraplenagem
Eletricista de baixa tensão
Eletricista de máquina e veículo
Aux. de Topografia
Torneiro
Op. de motoniveladora
Operador de Trator de Lâmina
Operador de Pá Carregadeira
Operador de Rolo Compactador
Operador de Trator Agrícola
Operador de Compressor
Motorista de veículo pesado Cart. "D"
Soldador
Encanador
Marteleiro
Pedreiro
Carpinteiro
Zelador
Servente

Os interessados deverão comparecer munidos de seus documentos à av. Kennedy, 1436, próx. à Rodoviária.


## Eleitor recordista não terá seu nome revelado pelo TSE

Brasília, - O Corregedor-Geral Eleitoral, Ministro Carlos Mário Velloso, examinará 140 mil 640 casos de coincidências de inscrições de eleitores que se recadastraram para as eleições de 15 de novembro, em estados diferentes. O recorde de recadastramento, constatado pelo batimento de informações feitas pelo Serpro, é o de uma pessoa que se inscreveu 14 vezes. O TSE não divulgará o seu nome nem as zonas em que se escreveu.

Ao todo, o Serpro constatou 636 mil 279 coincidências de inscrições (0,91 por cento dos 69 milhões 166 mil 840 inscrições). O maior número de coincidências, 395 mil 679, (0,57 por cento) ocorreu dentro das zonas eleitorais e serão analisadas pelos juízes eleitorais. Outra parcela, 100 mil 140 (0,14 por cento), verificadas em zonas diferentes, serão analisadas pelos corregedores regionais. O terceiro grupo, 140 mil 460 (0,20 por cento) está na área de competência da Corregedoria-Geral Eleitoral.

O número de inscrição, proporcionalmente ao número de eleitores, foi Alagoas. De um total de 990 mil 886 eleitores recadastrados, foram constatadas 25 mil 008 coincidências (2,52 por cento). Roraima está em segundo lugar, com 1 mil 272 coincidências (2,43 por cento) para um eleitorado de 52 mil 252 inscritos. O Amazonas, com 656 mil 576 inscritos, teve 14 mil 951 (2,27 por cento) coincidências. Em quarto, está o estado do Maranhão com 36 mil 824 duplos recadastramentos (2,13 por cento), de um total de 1 milhão 726 mil 827 eleitores.

No estado de São Paulo, com 15 milhões 920 mil 173 eleitores, foram constatadas 88 mil 598 coincidências de inscrições (0,55 por cento) e Minas Gerais, com 7 milhões 938 mil 417 eleitores registrou 59 mil 327 coincidências (0,74 por cento). O Rio de Janeiro com 7 milhões 158 mil 362 eleitores registrou 49 mil 654 coincidências de inscrições (0,69 por cento).

## REFORMA REMANEJARÁ 20 MIL FUNCIONÁRIOS

Brasília - Vinte mil funcionários da administração direta serão remanejados até o final do ano de suas funções em autarquias ou Ministérios, segundo afirmou ontem, no Palácio do Planalto, depois de despachar com o presidente José Sarney, o Ministro da Administração, Aluízio Alves.

O ministro entregou ontem ao Presidente o texto do decreto que permitirá, tão logo seja assinado, que o processo de remanejamento de funcionários seja acelerado. Eles sairão do IBC, IAA e Sudhevea (cerca de 8 mil à disposição) e irão para o Sunab, Inamps, LBA e Ministério da Saúde.

O processo começará pelos Ministérios do Trabalho, Cultura e Indústria e Comércio. O ministro explicou que o funcionário será colocado à disposição do outro órgão por 90 dias, recebendo pelo de origem. Depois, a administração será informada se ele continuará ou não para onde foi remanejado.

Dos 333 mil funcionários da Administração direta, o Ministro Aluízio Alves acredita que 50 mil serão remanejados, no total. Na administração indireta, ele informou que está sendo preparado o texto de uma lei específica, que o presidente Sarney precisa mandar antes ao Congresso Nacional.

Nos casos em que o funcionário se recusar à transferência que no possível será feita na mesma cidade ou estado - o Ministério da Administração o notificará um "ex-officio" e ele terá um prazo de trinta dias para se apresentar no novo lugar, porque se não vai se configurar o abandono do serviço público.

Antes do remanejamento, o funcionário passará por um treinamento, de acordo com a nova função no órgão para onde for indicado para trabalhar. O mesmo acontecerá se ele for devolvido, depois dos 90 dias de experiência. Nos casos mais antigos, com dificuldades de adaptação, haverá a aposentadoria.

O ministro Aluízio Alves informou que há vários pedidos de órgãos que estão precisando de funcionários. O ministério da Saúde, por exemplo, quer 17 mil, sendo 7 mil apenas para o serviço de vigilância sanitária. A Sunab pediu 9.600, a LBA, outros 1.100. O Inamps ainda não disse quantos.

Da parte dos que estão cedendo funcionários, nesta primeira fase, o IAA (Instituto do Açúcar e Álcool) ficará apenas com 900 dos atuais 4.200 funcionários. O IBC (Instituto Brasileiro do Café), tem 3.200 e ficará só com 400. A Sudhevea (Superintendência do Desenvolvimento da Borracha) já colocou à disposição da administração 520 de seus 700 funcionários.

Há outros casos, segundo o Ministro, em que o mesmo órgão cederá mas também precisará de funcionários, como o Incra (Reforma Agrária), que vai liberar cerca de cinco mil e precisar de mil, principalmente agrônomos. No caso do Ministério da Cultura, haverá saídas na Embrafilme e entrada em outros órgãos.

O ministro Aluízio Alves disse que espera alguns problemas inclusive na Justiça, em torno desse remanejamento de funcionários, mas disse que com o decreto entregue ontem ao presidente Sarney, pelo menos o processo sairá da atual morosidade, considerado "muito lento" por ele, atualmente.

## PREFEITO ATROPELA E MATA COLONO NA 364

Jaru (do correspondente) - O prefeito de Jaru, Leomar Baratella, atropelou e matou na última sexta-feira, o agricultor Manoel Ferreira de Araújo, de 38 anos, solteiro, no quilômetro 135 da BR-364, nas imediações do rio Preto, dirigindo um carro da Prefeitura de cor branca e sem placa.

Segundo declarações do irmão da vítima, Pascoal Ferreira de Araújo, funcionário da Centrais Elétricas de Rondônia (Ceron), a vítima não estava alcoolizada. "Ele (Manoel) estava voltando de seu lote onde tinha trabalhado até tarde".

Após o atropelamento, o prefeito parou seu carro tentando ajudar a vítima, porém ao constatar que Manoel Ferreira estava morto foi até Ariquemes contatando com a polícia e a funerária, retornando em seguida ao local do acidente, ali permanecendo até que tudo ficasse resolvido.

O prefeito Leomar Baratella comprometeu-se em ajudar a família cobrindo todas as despesas e a indenizá-la pela morte de Manoel Ferreira.


P/ DEP. FEDERAL
MOISES BENNESBY
PMDB
1505

Olavo Pires
Nº 155
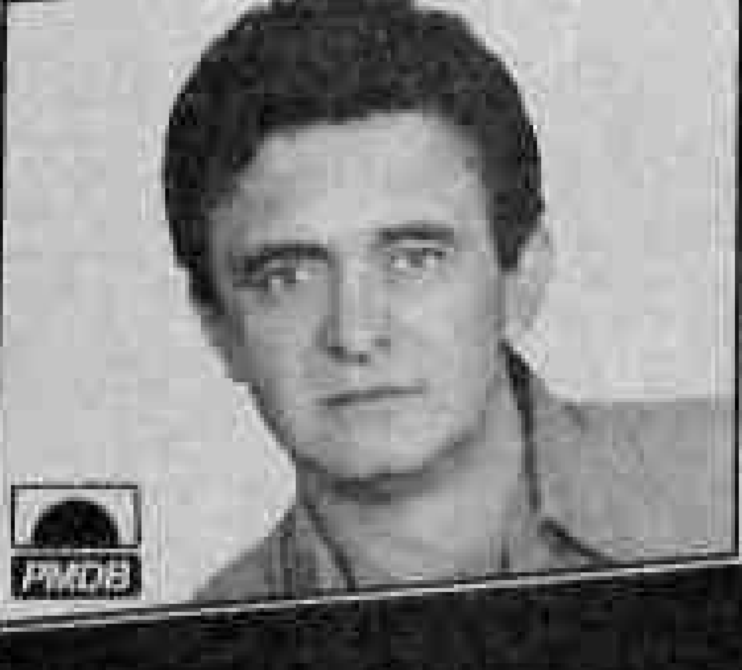
PMDB
O SENADOR DAS ESTRADAS



teleserve
SERVIÇOS EM EQUIPAMENTOS TELEFÔNICOS LTDA.
Revendedor SIEMENS:
Comunicação sob medida

VENDA, LOCAÇÃO, INSTALAÇÃO E MANUTENÇÃO DE PABX - PAX - KS - TELEX - PORTEIROS ELETRÔNICOS, BLOQUEADORES DDD, DDR, DDI E DDC, CIRCUITO FECHADO DE TV - PORTEIRO C/VÍDEO - SISTEMA DE ALARME E FONTE P/FALTA DE ENERGIA P/KS, TELEX, TELEVISOR E MÁQUINAS ELÉTRICAS.

Mais do que nunca é hora de investir em qualidade

Rua Duque de Caxias, [illegible] - Loja 01
Fones: [illegible] - Telex [illegible]

**A IBF - Indústria Brasileira de Filmes S. A., além de contribuir com o desenvolvimento da alta tecnologia no setor da informática e telemática, há muitos anos empresta o seu apoio ao desenvolvimento regional da Amazônia Ocidental e Legal, sendo uma das principais fornecedoras do mercado nacional de material para as gráficas e jornais que operam com a tecnologia "off set". As empresas do Grupo Tourinho que operam na região - "Alto Madeira" e "Rimagrafe" em Porto Velho (RO) e "O Rio Branco", em Rio Branco (AC) que mantém largo relacionamento com essa progressista empresa , homenageia os seus diretores Sabino Arias e Luiz Ney Arias e o seu corpo de técnicos e funcionários, transcrevendo a a matéria abaixo, publicada nas páginas de centro da revista nacional Tendência nº 140.**

# IBF EXPORTA PRODUTO DE ALTA TECNOLOGIA

**MICROELETRÔNICA**

Uma contribuição de particular importância para o desenvolvimento da indústria eletrônica no país está sendo prestada por uma empresa privada nacional — IBF Indústria Brasileira de Filmes S.A., o departamento de pesquisa da IBF, constituído por engenheiros e técnicos químicos brasileiros, trabalhando sobre compostos fotopoliméricos, aperfeiçoou após 11 anos de pesquisa um *microrresist* negativo ultrafino — IBF-MR 1001, formulado especialmente para a indústria de semicondutores.

Desde o início da década de 60, quando se verificou que milhares de circuitos poderiam ser potencialmente integrados em simples pastilhas de silício, menores que um centímetro, cresceu a importância da fotolitografia na tecnologia e no desenvolvimento da microeletrônica. Muitos caminhos têm sido percorridos a partir daí, e a mesma tecnologia que tornou possível os circuitos integrados de larga escala permitiu a utilização de uma variedade de outros dispositivos de interesse científico e tecnológico.

O princípio que rege as técnicas de microfabricação é o mesmo e basicamente consiste no seguinte: no caso dos dispositivos de semicondutores o substrato é uma pastilha de silício cortada de um simples cristal de pureza única e oxidada em sua superfície, a fim de formar um delgado filme de óxido de silício que é então revestido com uma camada de material fotossensível chamada microrresist. Um modelo de circuito, reduzido de um tamanho natural cerca de 400 vezes e posteriormente mais 10 vezes, é impresso no *microrresist*, através de sua exposição a uma fonte luminosa. A revelação se dá por um simples banho de solvente que remove a parte a ser eliminada deixando no silício o desejado circuito de *microrresist*. A pastilha de silício é exposta então a um ataque químico para remoção do óxido das áreas expostas, o que abre a superfície à difusão de pequeníssimas partículas de impurezas com as desejadas características elétricas. Novos revestimentos com *microrresist*, seguidos de uma sucessão repetitiva desses procedimentos completam complexos circuitos na pastilha de silício.

## Pureza e tecnologia

Pode-se dizer, portanto, que os *microrresists* constituem-se em elementos chaves e fundamentais da microeletrônica. Representam uma etapa indispensável na produção dos semicondutores, pois a transferência da imagem do microcircuito para a pastilha de silício configura uma fase do processo e que freqüentemente se repete diversas vezes. Sem os microrresists a transferência de imagem seria impossível. Sem os microrresists não se pode fabricar *chips*.

Perseguindo o desenvolvimento de produtos cuja estrutura global fosse adequada às emulsões das chapas pré-sensibilizadas que fabricam para uso em artes gráficas, os pesquisadores da IBF sintetizaram compostos que se enquadram nas mais elevadas exigências da microeletrônica. Trata-se de materiais de alta tecnologia e elevado grau de pureza e filtragem, capazes de copiar linhas de espessura inferior a 1 mícron. Preliminarmente, IBF produzia *fotorresists* positivos e negativos também utilizados na indústria eletrônica, porém que atendiam às necessidades de reproduzir linhas de até 1,5 a 2 micra.

Com o desenvolvimento do *microrresist* IBF-MR-1001, já agora na área do submícron, a IBF enviou no ano passado amostras de seu composto aos EUA, a fim de ser submetido a rigorosos testes, no centro de microeletrônica mais desenvolvido do mundo, em Sunnyvalle — Califórnia (Vale do Silício). O produto sofreu testes acurados, efetuados por R.O.K Industries que enviou um relatório pormenorizado sobre a análise feita comparando-o em pureza e sensibilidade aos demais utilizados pela indústria americana na área aeroespacial.

Existem no mundo três fábricas de *microrresists* nos Estados Unidos, duas no Japão e uma na Europa. Em fins de dezembro último, R.O.K. Industries confirmou seu parecer sobre a elevada qualidade e classificação do produto IBF analisado, enviando a primeira encomenda de 100 litros de IBF-MR-1001. Em janeiro do corrente ano, a IBF, efetuando sua primeira exportação, ingressou no quadro de fornecedores de produtos de alta tecnologia à indústria microeletrônica americana.

Para o diretor-presidente da IBF, Dr. Sabino Arias, este relevante evento reveste-se de grande e significativo valor. "É o resultado de 11 anos de pesquisas aplicadas e justo prêmio ao esforço e capacidade de pesquisadores brasileiros, em empresa de capital 100% nacional. Representa uma confirmação de inteligência, competência e disciplina científica de nossos técnicos e pesquisadores."

"Trata-se de prolongados investimentos em pesquisa e desenvolvimento — prossegue — integralmente financiados pela empresa privada, sem qualquer auxílio governamental, constituindo-se também em uma das primeiras conquistas tecnológicas alcançadas no país na área da microeletrônica."

Mas, Arias reconhece que a IBF recebeu do governo do Estado do Rio de Janeiro, através da Codin (Companhia de Distritos Industriais do Estado do Rio de Janeiro), colaboração e apoio ao ensejo da transferência de seu parque industrial para o Pólo Duque de Caxias, há cerca de seis anos.

E, conhecendo o elevado interesse demonstrado sempre pela direção e Departamento de Tecnologia da Finep — Financiadora de Estudos e Projetos — a IBF encaminhou à sua apreciação e conhecimento um par de amostras do composto desenvolvido, cópia dos pareceres enviados pelos analistas americanos, detalhando os testes, efetuados no *microrresist* IBF-MR 1001, bem como as respectivas conclusões alcançadas.

Para Dr. Sabino Arias, confirma-se mais uma vez a vocação histórica do Rio de Janeiro para a pesquisa e para a alta tecnologia. "O desenvolvimento do *microrresist* feito por IBF constitui um importantíssimo passo para a fabricação de chips no Brasil. Por outro lado a preocupação da direção da empresa em desenvolver produtos de aprimorada qualidade como os exigidos pela moderna indústria de semicondutores traduz também sua compreensão dos novos rumos sociais a serem seguidos pela indústria do país. A semelhança dos países do Sudeste Asiático, é fundamental conduzir o esforço dos pesquisadores para o campo da alta tecnologia a fim de direcionar a força de trabalho no sentido da produção de bens que obedeçam a rigoroso controle de qualidade. Semelhante engajamento da iniciativa privada certamente impulsionará para o alto os baixos índices salariais atuais, pois, ao conferir qualificação ao trabalhador, o credenciará a ingressar na faixa de salários mais elevados, superando assim a situação de verdadeiro subemprego em que hoje ainda se encontra."

A IBF Indústria de Filmes S.A. está sediada em Xerém no pólo industrial de Duque de Caxias — Rio de Janeiro. Ocupa uma área construída de 24.000 metros quadrados e conta com 425 empregados.

É fabricante de chapas de alumínio pré-sensibilizadas para *off-set*, industrializando também filmes e papéis para as artes gráficas, filmes para raios X e todos os produtos químicos correlatos. Está representada com escritórios nas principais capitais do país, possuindo há cerca de 16 anos uma subsidiária estabelecida com sede própria nos Estados Unidos — IBF Corporation — Garfield — New Jersey, para onde exporta todos os seus produtos, com exceção dos compostos químicos que são fabricados localmente. A aprimorada tecnologia e o elevado *standard* de qualidade de seus materiais permitem sua exportação para 22 países, mantendo com muitos deles acordos de cessão de tecnologia para fabricação *in loco* dos produtos químicos respectivos. Exporta para todos os países da América Latina, do México ao Uruguai, Suíça e Dinamarca na Europa e na Ásia: Tailândia, Taiwan, Hong-Kong, Malásia, Austrália, Nova Zelândia e ainda Jordânia.

**Segundo Sabino Arias, o microrresist resulta de 11 anos de investimentos privados, sem qualquer auxílio do governo**

Participa constantemente em exposições nacionais e internacionais, tendo no ano passado estado presente na Fepag — Feira de Artes Gráficas de São Paulo — na Print 85 de Chicago e na Graphic Export de Hong-Kong. Este ano será uma das 19 empresas brasileiras a participar, entre 2 e 15 de maio próximo, da 9ª Drupa, em Dusseldorf Alemanha Ocidental.

# Tomás Correia acerta apoio à dupla Aragão-Olavo Pires

O Partido do Movimento Democrático Brasileiro (PMDB), depois de várias articulações coordenadas pelo ex-chefe do Gabinete da Prefeitura de Porto Velho, Enjolras Araújo, está conseguindo eliminar a cisão que existe desde a indicação de seis nomes para concorrer ao Senado, segundo informações prestadas ontem por membros do partido.

Segundo essas fontes, o prefeito de Porto Velho, Tomás Correia, que vinha apoiando a candidatura de Ronaldo Aragão, depois de convencido por Enjolras Araújo, resolveu procurar o deputado federal Olavo Pires, que vem liderando as pesquisas de opinião pública como o favorito para o Senado, para, em reunião em que participaram além dos três, outros membros do PMDB, solicitar seu apoio a Aragão, oferecendo em troca a sua ajuda.

Enjolras Araújo, segundo as mesmas fontes, há muito vinha sentindo que caso não houvesse um acordo entre os candidatos ao Senado, o PMDB dificilmente preencheria os dois cargos em disputa, e deu início a uma série de articulações junto ao governador Ângelo Angelin, ao presidente do partido e concorrente à sucessão estadual, Jerônimo Santana, e ao prefeito Tomás Correia.

Após vários encontros e reuniões, Enjolras Araújo, ainda de acordo com as fontes peemedebistas, conseguiu fazer com que Tomás Correia, Aragão e Olavo Pires firmassem um acordo de apoio mútuo, visando fortalecer as candidaturas situacionistas, principalmente para o Senado.

Ontem, antes de embarcar para mais uma temporada no interior, o deputado federal Olavo Pires preferiu não comentar o fato, afirmando apenas que "as notícias correm e logo serão de domínio público", para, em seguida viajar para Alvorada do Oeste, Nova Brasilândia e Cacoal, devendo retornar a Porto Velho somente no dia 4, quando participará de mais um comício promovido pelo PMDB.

O prefeito Tomás Correia leva seu apoio a Olavo Pires e acaba cisão dentro do PMDB (Arquivo/AM)

*SHOWS*

A coordenadora da Fundação "Olavo Pires", Marlene Pires, tem promovido diariamente shows pelos bairros da capital, quando são sorteados uma variedade de brindes, além da apresentação de calouros e artistas populares. Ontem a "troupe" da FOP se apresentou no bairro Eldorado. Marlene Pires revelou, ontem, que está preparando "uma grande festa para o Dia das Crianças, já estando, inclusive, pesquisando um bom local e adquirindo brinquedos e guloseimas que serão distribuídos às crianças no transcorrer do show das crianças".


*ESCRITÓRIO IMOBILIÁRIO*

**DOIS AMIGOS**

*ADMINISTRAÇÃO E CORRETAGEM EM GERAL*
*CRECI 1652*
*7 DE SETEMBRO Nº894, 1º ANDAR*
*-SALA 5 FONE: 221-2746 - CENTRO*
*Em cima da Poupança BERON*

ATENÇÃO

Vende-se um Bar-Restaurante e Churrascaria na Av. Pinheiro Machado, Centro, preço uma verdadeira moleza. Aceitamos carro ou casa como parte de pagamento.

Tratar na Av. Sete de Setembro nº 894 - 1º andar - Telefone: 221-2746. Alto da Poupança Beron.

PRECISA-SE

De uma empregada doméstica para todo o serviço de uma casa pequena que durma no emprego.

Tratar Av. 7 de Setembro, nº 894 1º andar - sala 5, fone: 221-2746.

Alto da Poupança Beron

CASAS

Vende-se uma casa no centro da cidade com 4 dormitórios sendo uma suíte, terreno com 500m2 construído. Construção de 1ª classe. Preço Cz$ uma moleza. Tratar na Av. Sete de Setembro 894 - 1º andar - sala 05 - ou pelo fone: 221-2746. Alto da Poupança Beron.

Vende-se uma casa no Bairro Embratel c/ frente a Câmara dos Vereadores, c/ 3 dormitórios, sala, coz. banheiro e garagem, terreno todo murado. Preço uma moleza só vendo, para crer venha conferir. Av. 7 de Setembro, 894 - 1º andar - sala 05 - Fone: 221-2746. (Alto da Poupança Beron).

Vende-se uma Casa no Conjunto Floresta, em alvenaria com 2 qtos, sala, cozinha, banheiro e dependência de empregada, terreno 400m2 todo murado. Preço uma verdadeira moleza. Venha conferir 7 de Setembro, 894 - 1º andar - Sala 05 - Fone: 221-2746 (Alto da Poupança Beron).

Vende-se uma casa em alvenaria com 4 qtos, sala, coz., banh., terreno de 13 x 44 de frente p/ o asfalto, na Av. Brasília.

Vende-se uma casa no conjunto Sto. Antônio, toda reformada por um preço que é só vendo.

TERRENOS

Vende-se um terreno na Av. Campos Sales, de esquina e um ponto comercial, tem casa em alvenaria, preço uma moleza, venha ver. Tratar na Av. 7 de Setembro, 894, 1º andar, fone: 221-2746.

Vende-se um terreno c/5.000 m2 c/ frente p/ o asfalto, ótimo ponto para comércio. Preço só vendo p/ crer. Procure-nos na Av. 7 de Setembro, 894, 1º andar, sala 5, fone: 221-2746.

Vende-se um terreno ao lado da Embrapa c/ área de 5.000m2, terreno maravilhoso p/ construção de casa de campo. Preço, uma verdadeira moleza, venha conferir, 7 de Setembro, 984, 1º andar, sala 5, fone: 221-2746, alto da Poupança Beron.

Vende-se um terreno comercial, com área de 7.500m2. Preço uma moleza e só vendo. Para crer venha conferir. Av. 7 de Setembro, 894 - 1º andar - sala 5 - Fone: 221-2746 (Alto da Poupança Beron).

SÍTIOS

Vende-se um sítio a 18 quilômetros de Porto Velho com casa com luz, água encanada e trator e alguns animais.

Preço só vendo pra crer.

Tratar na Av. Sete de Setembro 894 - 1º andar - sala 05 - telefone: 221-2746. Alto da Poupança Beron.

PONTOS COMERCIAIS

- Vende-se um Restaurante, bar e churrascaria, bem instalado. Motivo: não poder cuidar. Preço só vendo para crer. Tratar Av. 7 de Setembro, 894, 1º andar, sala 05, fone: 221-2746, alto da Poupança Beron.

- Vende-se um ponto comercial c/ terreno de esquina c/ 394m2 e uma pequena casa de alvenaria bem no centro de nossa capital. Firmas interessadas em instalar-se com comércio bancário, escritório de indústrias, salas p/ escritórios e apartamentos. Serve p/ qualquer negócio que o senhor desejar, por tratar-se de uma esquina no centro da cidade. Interessados procure-nos na Av. 7 de Setembro, 894, 1º andar, sala 05, fone: 221-2746.

- Vende-se um ponto comercial na Av. Amazonas, ter. c/ área de 1.200 m2 e 4 casas em madeira. Preço uma moleza.

ALUGA-SE

- 07 apartamentos na Rua: Benjamin Constant, próximo a Av. Kennedy, tem apartamentos com ar condicionado e telefone: Procure-nos Av. 7 de Setembro, 894 - 1º andar - fone: 221-2746 - altos da Poupança BERON.

Lanchonete e Restaurante Dois Amigos
Av.: Pinheiro Machado nº 1255 - em frente ao posto Tri-Campeão Telefone: 221-4762 Tratar C/Alvaro
Notifica que é a partir do dia 1º de Setembro estará com nova Gerência e funcionará de Segunda-feira à Domingo e seu cardápio com a última cozinha caseira será:
Segunda-feira - Bife c/ fritas - Guizado
Terça-feira - Carne Assada - Macarronada
Quarta-feira - Bisteca - Bife à Parmegiana
Quinta-feira - Bife à Rolê - Rabada
Sexta-feira - Frango Frito - Peixe Frito c/Pirão
Sábado - Feijoada
Domingo - Lazanha

Todas as noites servimos sopa, Lanches, e Sucos e Vitaminas. Servimos Marmitex p/ Empresas.

BERON

Banco do Estado de Rondônia SA

# ATA DAS ASSEMBLÉIAS GERAIS ORDINÁRIA E EXTRAORDINÁRIA DO BANCO DO ESTADO DE RONDÔNIA S.A.

## REALIZADA EM 24.04.86

[illegible]

Pelo Governo do Estado de Rondônia

JAIR DE OLIVEIRA

CLÁUDIO ROBERTO REBELO DE SOUZA

AYRES GOMES DO AMARAL FILHO

ISMAEL BORGES SOBRINHO

JOÃO ROSEO OLIVEIRA DE ALMEIDA

FRANCISCO DAS CHAGAS SOBRINHO

ANTÔNIO NUNES

JOSÉ LACERDA DE MELO

ARDUINO NOGUEIRA NOBRE

JOÃO MARCOS FALVALACRIO

FRANCISCO ASSIS FERREIRA

JAIR DE OLIVEIRA

Presidente da Assembléia

RUTH REIS DE CARVALHO

Secretaria da Assembléia

Nº S 12131

JUNTA COMERCIAL DO ESTADO DE RONDÔNIA - JUCER

CERTIFICO [illegible]

09 SET 1986

[illegible]

# COPÃO DA AMAZÔNIA

## Rondonienses retornam revoltados com a violência dos acreanos

[illegible]

Bosco Gouveia, Carlos Sousa e Antônio Pessoa voltaram decepcionados com dirigentes e a imprensa acreana. (Foto: Sminhos)

Os jogadores do Ferroviário e Flamengo esqueceram um pouco a violência sofrida no Acre e brincaram bastante no Aeroporto Belmont

## JOGADORES ELOGIAM ESQUEMA DO FERRO

[illegible]

## Evandro reconhece que Flamengo jogou mal

[illegible]

## TREM SE CLASSIFICA NO GRUPO B

MACAPÁ – Ao vencer o River por 2 a 0, gols de Sr... o Nena, o Desportivo Trem assegurou a primeira colocação do grupo B e a condição de um dos finalistas do XII Copão da Amazônia. O jogo foi realizado no Glicério Marques, na preliminar de Santana 2 x 1 Ilaré.

O Trem somou nove pontos e vai enfrentar o Rio Branco na final da competição com a vantagem do mando de campo por ter obtido melhor índice técnico.

## JOSEP COMEÇA COM FESTA

[illegible]

JOGOS

[illegible]

---

ATA DE ASSEMBLÉIA GERAL EXTRAORDINÁRIA

[illegible]

3 12136

JUNTA COMERCIAL DO ESTADO DE RONDÔNIA - JUCER

CERTIDÃO Certifico que este documento foi arquivado nesta data 18 SET 1986

Secretário Geral - JUCER

---


EMPREENDIMENTOS

PLANEJAMENTO

GAMA ENGENHARIA LTDA

**LOTEAMENTO**

PARQUE GAMAVILLE

ÁREA NOBRE - LOTES ESPECIAÍS

VENDAS WS

W. S. EMPREENDIMENTOS IMOBILIÁRIOS LTDA.

AV. CARLOS GOMES, 1322 - FONE: (069) 221-1527

CEP 78.900 - PORTO VELHO - RO

Alto Madeira — caderno 2

# momento literário * cultural

Direção: [illegible]
Coordenação: JOTATÊ – J. FERREIRA

## Dentro da Neblina

Calixto

[illegible]

## Que me venha o amor

Celina Farias Lages

Que me venha o amor,
cheio de mistério e magia
que me venha cantando,
cheio de fantasia,
que venha depressa
ocupar meu coração.

Que me venha o amor,
cheio de doce pecado
que espero atenta, sua
ilusão e maldade, e que
me faça na noite o seu
leito de sombo.

Que me venha o amor,
banalido ou marginal,
pois quero inteira ser
seu refúgio. Não importa
a hora, quero só ele me alegra

Que me venha esse amor,
com toda força louca, e
mata-me depressa esse
desejo agreste.

NOTA: Celina é Servidora da Receita Federal e companheira "Vi Lodes desenta" entrevista a sua sensibilidade em versos bem-vindos que a nos coração dilata. E a primeira vez que publica a nova poetisa e escritora "Momento Literário Cultural" orgulha-se o Alto Madeira em receber pomentemente para vocês.

## Metamorfose

Laudicéa

Diz que me ama...
E eu, que não tenho motivos, encontrei razão
na filosofia cabril de "viver por viver"
Diz que me ama...
E morrerei todos os dias só para à noite,
nos teus braços renascer...
Diz que me ama...
E eu, que só conheço os imortais, conheço
os mortais e primeiros pecados...
Diz que me ama...
E eu, agnóstica e descrente de tudo,
me converterei fatalica... fervorosa à esse amor!
Diz que me ama...
e meu coração há muito de luto e empoeirado
abrirá as suas portas em festa.
Diz que me ama...
E minha alma eterna adolescente
desabrochará mulher... sequiosa e ardente...
Diz que me ama...
E ficarei em êxtase permanente!
Diz que me ama...
E eu, que sou só indagação, me esquecerei dos desgostos...
E viverei desse amor, SOMENTE!

## Sicut Transit...

A vida [illegible] como os homens.
Fechei [illegible] entre apressados e [illegible] [illegible], [illegible] e [illegible].
A vida [illegible] os homens.
Levou-os [illegible] vida, quando crianças, [illegible] pela mão [illegible] da [illegible].
A vida [illegible] os homens.
Arrastou-os, quando adultos, [illegible] [illegible] [illegible] dos [illegible].
A uns [illegible], dá riquezas, glórias e honras [illegible].
A outros, roubou-os, sem piedade e sem [illegible] dos [illegible].
A outros, tratou-os com indiferença e [illegible].
Não os [illegible] da vida...
A morte é a vida inquebrável da vida.
Uns homens nasceu, viveram pobres, pobres [illegible] e morreram [illegible].
Uns [illegible], por igual, na [illegible].
Hoje [illegible] [illegible] [illegible] [illegible] [illegible] [illegible].
Ninguém [illegible].
A vida... a vida se curva diante da morte!
A morte matou a vida dos homens...
Mas não matou os homens que [illegible] [illegible] vida para dizer da morte.

JAONE FERREIRA

## Natureza Morta...

Marlene Rolim

[illegible]

## CONJUGAL

Guilherme Henrique

A pobreza gerada do nada
não vale sua força cheia de pecado.
Mais fácil é agir...
A atitude incomprovável gera feridas
no campo regado a força do "labor amantino"
E duas pessoas se debatem!
Tocaidas-se e agonizam...
Cada um na sua própria vida.
A vida que resta nesse "concatenado tempo" corre e...
E o filho da semente perdida.
O papel amassa e rasga o rio
que jamais cedes momento à morte.
Duas vingrens seguem sua vida...
Não são vingrens.
São imagens impressas de nossas vidas
pelos momentos ilhos que nada viu e perdoar...
Os pecados digeridos, o organismo agonizou,
cicatrizando cancer e agonia
no caminho escolhido que carrega fora sua sé.
E o mundo gira... em cambalhotas pelo ar!
Novamente eles se encontram para gerar nova pobreza
certamente vinda do nada...

## O AMOR

Pedro Albino

[illegible]

## PORTO VELHO

Antônio Cândido da Silva

Eu amo realmente esta cidade
como quem ama uma mulher bonita.
Como forte paixão de mocidade
que pela vida no meu ser palpita.

Hei de cantá-la para a eternidade.
Ser seu amante é como ler escrita
que no meu peito em doce saudade
meu coração agradecido agita.

Quero dormir meu sonho derradeiro
no seu solo macio, hospitaleiro,
que um dia me acolheu com seu calor.

E ver meu nome em uma rua dela
para minha alma passando nela
declamar versos sobre o nosso amor...

## Vozes

jotaté

[illegible]

# INFORME JC

### DIFERENTE

[illegible]

### QUALIFICAÇÃO

[illegible]

### CONSUMIDOR

[illegible]

JOSÉ ROBERTO (ELAINE)

[illegible]

### TRANSTORNOS

[illegible]

### DENUNCIA

[illegible]

### CUMPRIMENTOS

[illegible]

### SOBRIEDADE

[illegible]

### DISPUTA

[illegible]

### HOTELARIA

[illegible]


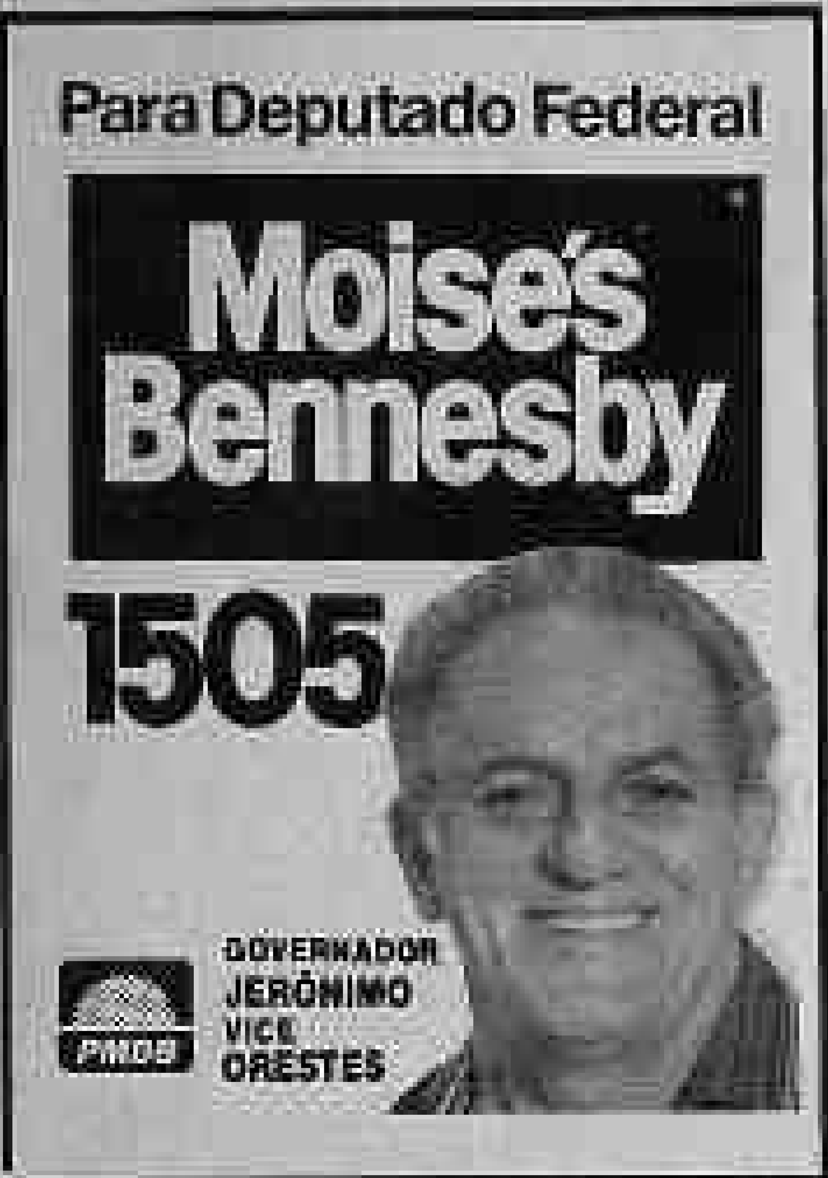


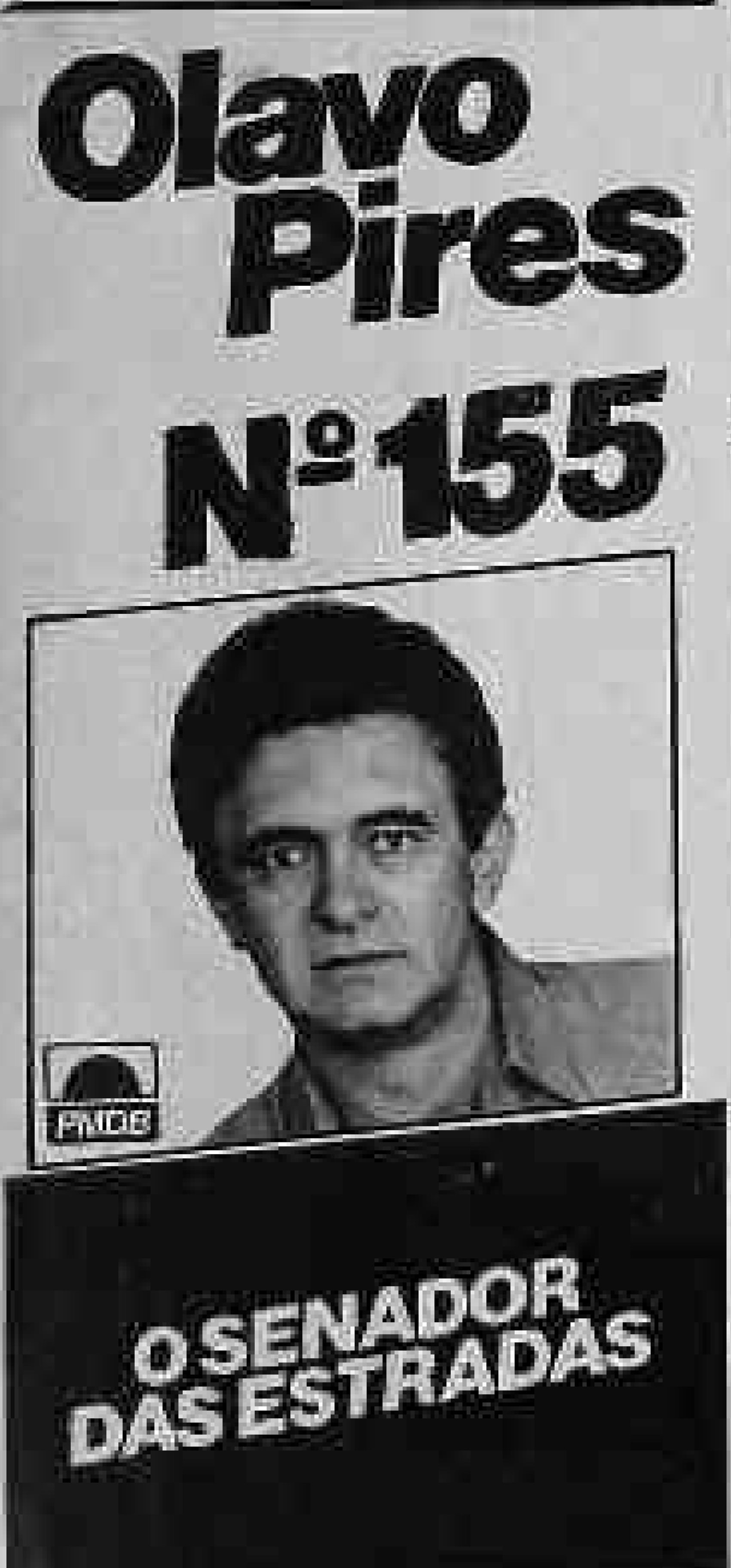



## ABANDONO DE EMPREGO

EUCATUR - EMPRESA UNIÃO CASCAVEL DE TRANSPORTES E TURISMO LTDA, localizada a Rua 22 de Novembro, 515 - bairro Urupá JI-PARANÁ-RO., CGCMF nº 76.080.738/0010-69, solicita o comparecimento do Sr. **Valdecir Pereira Purdiun** Portador da CTPS nº 09.240 Série 001, no prazo de 72 horas a fim de justificar por meios legais, sua ausência ao serviço, sob pena de rescisão de contrato de trabalho por justa causa, nos termos do artigo 482 Letra I da CLT.

## ABANDONO DE EMPREGO

EUCATUR - EMPRESA UNIÃO CASCAVEL DE TRANSPORTES E TURISMO LTDA, localizada a Rua 22 de Novembro, 515 - bairro Urupá JI-PARANÁ-RO., CGCMF nº 76.080.738/0010-69, solicita o comparecimento do Sr. **José Doniz-cete R. Silva** Portador da CTPS nº 59.116 Série 001, no prazo de 72 horas a fim de justificar por meios legais, sua ausência ao serviço sob pena de rescisão de contrato de trabalho por justa causa, nos termos do artigo 482 Letra I da CLT.

## ABANDONO DE EMPREGO

EUCATUR - EMPRESA UNIÃO CASCAVEL DE TRANSPORTES E TURISMO LTDA, localizada a Rua 22 de Novembro, 515 - bairro Urupá JI-PARANÁ-RO., CGCMF nº 76.080.738/0010-69, solicita o comparecimento do Sr. **Maria de Lourdes de Oliveira** Portador da CTPS nº **80.891** Série 001 no prazo de 72 horas a fim de justificar por meios legais sua ausência ao serviço sob pena de rescisão de contrato de trabalho por justa causa, nos termos do artigo 482 Letra I da CLT.

## ABANDONO DE EMPREGO

EUCATUR - EMPRESA UNIÃO CASCAVEL DE TRANSPORTES E TURISMO LTDA, localizada a Rua 22 de Novembro, 515 - bairro Urupá JI-PARANÁ-RO., CGCMF nº 76.080.738/0010-69, solicita o comparecimento do Sr. **Dojair Augusto da Conceição** Portador da CTPS nº **54.890** Série 001, no prazo de 72 horas a fim de justificar por meios legais, sua ausência ao serviço sob pena de rescisão de contrato de trabalho por justa causa, nos termos do artigo 482 Letra I da CLT.

## ABANDONO DE EMPREGO

EUCATUR - EMPRESA UNIÃO CASCAVEL DE TRANSPORTES E TURISMO LTDA, localizada a Rua 22 de Novembro, 515 - bairro Urupá JI-PARANÁ-RO., CGCMF nº 76.080.738/0010-69, solicita o comparecimento do Sr. **Josival Damaso da Silva** Portador da CTPS nº **78.133** Série 595ª no prazo de 72 horas a fim de justificar por meios legais, sua ausência ao serviço, sob pena de rescisão de contrato de trabalho por justa causa, nos termos do artigo 482 Letra I da CLT.

## ABANDONO DE EMPREGO

EUCATUR - EMPRESA UNIÃO CASCAVEL DE TRANSPORTES E TURISMO LTDA, localizada a Rua 22 de Novembro, 515 - bairro Urupá JI-PARANÁ-RO., CGCMF nº 76-080.738/0010-69, solicita o comparecimento do Sr. **Moacir Antônio Nascimento** Portador da CTPS nº **33.250 Série 001**, no prazo de 72 horas a fim de justificar por meios legais, sua ausência ao serviço, sob pena de rescisão de contrato de trabalho por justa causa, nos termos do Artigo 482 Letra I da CLT.

## LIGUE 221-4989

Para fazer sua assinatura do Alto Madeira, publicidade ou mesmo reclamar, ligue 221-4989 ou dirija-se ao edifício Rio Madeira, 5º andar, sala C-10 e fale com Dona Antônia.

## CORCEL - VENDO

**um, modelo 71. Tratar com Rômulo pelos fones 221-3722 (à noite) e 221-6585 durante o expediente bancário.**

**(1, 2, 3,)**

# IMOBILIÁRIA NOSSA CASA

## ÁREAS

Localizada a 12 Km de Porto Velho [illegible] com a Nova Universidade [illegible] medindo 85 hectares, com uma casa em alvenaria [illegible] 200m2, em construção, outra casa medindo 40m2 também em construção, um chapéu de palha, água encanada, WC em alvenaria, caixa D'água etc., excelente para [illegible] definitivo. Cz$ 800.000,00 - NOSSA CASA - FONE 221-5800 - 221-5100 - CRECI J.0327.

No Km 61 da BR-364, sentido Porto Velho - Rio Branco, à 03 Km da margem da BR, área de 99 hectares de terras, com título definitivo. Cz$ 65.000,00 - NOSSA CASA - 221-5100/221-5800 - CRECI J.0327.

Localizada no Km 110 da BR-364, sentido Porto Velho - Rio Branco, à 05 Km da Br, área de terras medindo 200 hectares com uma casa e uma [illegible]. Cz$ 120.000,00 - NOSSA CASA - 221-5100/221-5800.

Localizada no Km 39 da BR 364 sentido Porto Velho -Rio Branco, à 03 KM da BR, área de terras medindo 1.600 hectares, de Mata Virgem, sem benfeitoria. Cz$ 1.500.000,00. NOSSA CASA - FONE - 221-5800 - 221-5100 - CRECI J.0327

## CASAS

TRANSFERE-SE uma casa no Residencial D. João Costa, com 02 quartos, sala, cozinha, banheiro, toda forrada e coberta com telha de barro. Cz$ 60.000,00.

- Na rua 14, uma casa em madeira com um barracão. Terreno de 10 x 40. Preço: Cz$ 120.000,00. Imobiliária "NOSSA CASA". Tel. 221-5100 e 221-5800.

No centro da cidade, na Rua Almirante Barroso, [illegible] com Joaquim Nabuco, vende-se uma casa [illegible] 02 suítes, sala, [illegible], Cozinha, área de serviço e Área Frontal, terreno medindo 10x30 (300m2). Cz$ 800.000,00 - NOSSA CASA - FONE: 221-5800 - 221-5100 - CRECI J.0327.

- Próximo à Rio de Janeiro na rua 14, uma casa em madeira com sala, 03 Qts. cozinha, banheiro, em terreno de 10 x 40. Preço: Cz$ 130.000,00. Imobiliária "NOSSA CASA". Tel. 221-5100 e 221-5800.

Na Rua Castro Alves nº 130, Bairro São João Batista, terreno medindo 10x25 (250m2), com casa em madeira com 03 quartos, sala, cozinha e WC interno, e outra com 02 quartos, sala e cozinha - Cz$ 100.000,00 - NOSSA CASA - 221-5100/221-5800.

Localizado na Vila Tupi, na Rua Amoltina, terreno medindo 20x15 (300m2), com uma casa de madeira medindo 6x8 (48m2), possui carta de aforamento. Cz$ 55.000,00 - NOSSA CASA - 221-5100/221-5800.

- Conjunto Santo Antônio. Casa toda murada (grade na frente) com banheiro e cozinha totalmente azulejada, garagem coberta. Transfere-se. Preço: Cz$ 350.000,00. Imobiliária "NOSSA CASA". Tel. 221-5100 e 221-5800.

TRANSFERE-SE no Conjunto Santo Antonio, uma casa com 02 quartos, sala, cozinha, WC em alvenaria com azulejo do Piso ao Teto, Varanda lateral, murada e gradeada, terreno medindo 12,50x30 - Cz$ 350.000,00 - NOSSA CASA - FONE-221-5800 - 221-5100 - CRECI J.0327.

Localizada na Rua Marechal Deodoro Bairro do Tucumanzal, 01 casa de madeira trabalhada, medindo 7x14, contendo 05 quartos, sala, cozinha, WC em alvenaria e outra casa também de madeira, pequena, terreno medindo 10x35 (350 m2) Cz$ 180.000,00 - NOSSA CASA - FONE 221-5800 - 221-5100 CRECI J.0327

## TERRENOS

- Em uma localização excelente na área industrial medindo 55 x 115 (6.325 m2). Preço: Cz$ 660.000,00. Imobiliária "NOSSA CASA". Tel. 221-5100 e 221-5800.

Localizada a 08 Km do centro da cidade, às margens do Rio Madeira, excelente área de terras urbanas medindo 100.000m2 (10 hectares), com carta de aforamento. Preço Cz$ 10,00 por m2 - NOSSA CASA - 221-5100/221-5800 - CRECI J.0327.

Vende-se no Bairro Costa e Silva, próximo ao Detran, um terreno medindo 8x25, com uma casa em alvenaria contendo 01 suíte, sala, cozinha e WC. Cz$ 120.000,00. NOSSA CASA - FONE 221-5800 - 221-5100 - CRECI J.0327

## VISITE-NOS


CHEVROLET É COM A SABENAUTO

MECANICA
LANTERNAGEM
PINTURA

EMPRESA DO GRUPO BENNESBY

Sabenauto - Comércio de Veículos Ltda. Rua Padre Angelo Cerri s/n - Embratel
Porto Velho — Estado de Rondônia

P/DEP. ESTADUAL

# EDGAR VASCONCELOS

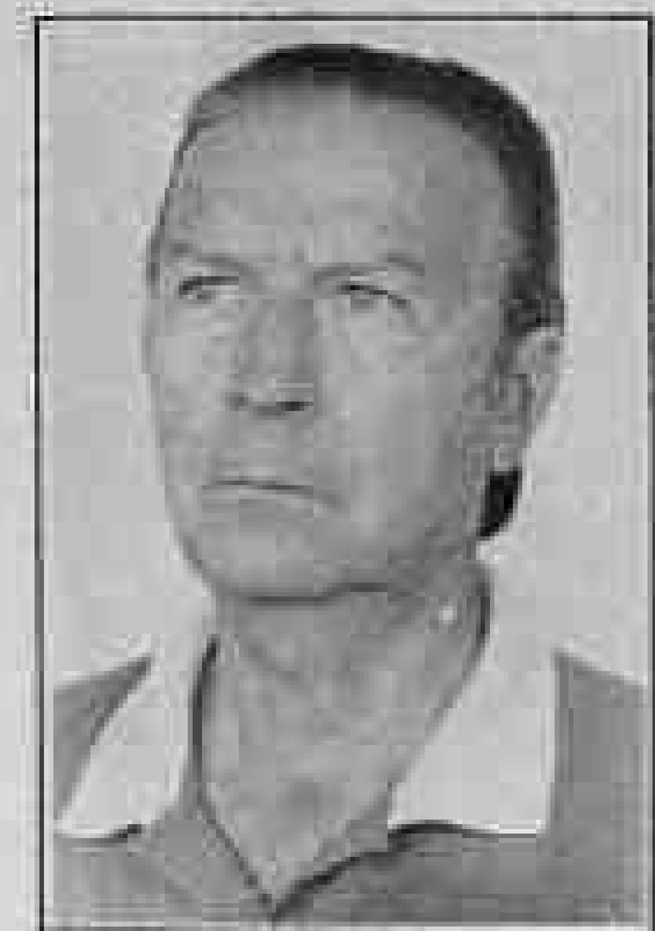

25.190

CURRICULUM

PRESIDENTE DO TRIBUNAL DE JUSTIÇA DESPORTIVA DE RONDÔNIA (1968/69)
VEREADOR DA PRIMEIRA CÂMARA MUNICIPAL
DE PORTO VELHO (1969/72)
VEREADOR DA PRIMEIRA CÂMARA MUNICIPAL DE JI-PARANÁ - (1983)

PFL

---

# OSMAR VILHENA

Nº 15.113

PMDB Nº 15113

Nº 15113 PMDB

PARA DEPUTADO ESTADUAL

---

# ABANDONO DE EMPREGO

TRANSPORTES COLETIVOS SERRA AZUL LTDA, localizada à Av. Transcontinental, s/nº em JI-PARANÁ - RO., CGC/MF nº 05.921.606/0001-83, — solicita o comparecimento do Sr. ANDRÉ LAUWRS, Portador da CTPS nº 202.710, Série        no prazo de 72 horas a fim de justificar por meios legais, sua ausência ao serviço, sob pena de rescisão de contrato de trabalho por justa causa, nos termos do artigo 482 letra I da CLT.

---

# ABANDONO DE EMPREGO

EUCATUR - EMPRESA UNIÃO CASCAVEL DE TRANSPORTES E TURISMO LTDA, localizada a Rua 22 de Novembro, 515 - bairro Urupá JI-PARANÁ-RO., CGC/MF nº 76.080.738/0010-69, solicita o comparecimento do Sr. Gil Alan Lavarda Portador da CTPS nº 30.969 Série 366, no prazo de 72 horas a fim de justificar por meios legais, sua ausência ao serviço, sob pena de rescisão de contrato de trabalho por justa causa, em termos do artigo 482 Letra I da CLT.

---

PARA DEPUTADO ESTADUAL

PMDB

PMDB

ÁLVARO LUSTOSA

---

MINISTÉRIO DO EXÉRCITO
COMANDO MILITAR DA AMAZÔNIA
COMANDO DO 2º AGRUPAMENTO
DE ENGENHARIA DE CONSTRUÇÃO
5º BATALHÃO DE ENGENHARIA DE CONSTRUÇÃO
SEÇÃO DO PESSOAL CIVIL

## CHAMADA DE EMPREGADOS

O 5º BATALHÃO DE ENGENHARIA DE CONSTRUÇÃO - 5º BECNST, solicita o comparecimento na Seção do Pessoal Civil dos empregados abaixo relacionados, no prazo de 60 (trinta) dias a partir da data desta publicação, para justificar suas ausências ao trabalho. O não comparecimento implicará na Rescisão do Contrato de Trabalho por ABANDONO DE EMPREGO, conforme o artigo 482, letra "I" da CLT:

Matr. 2857 - João de Deus Celestino Pereira - CTPS nº 94.854-199a.

Matr. 1925 - Amir José Bernardo - CTPS nº 14774-210a.

Matr. 3601 - João Pereira de Souza - CTPS nº 2012-562/PR.

Matr. 2117 - João Santana dos Santos - CTPS nº 99504-45a.

Matr. 3857 - Manoel Carlos de Oliveira - CTPS nº 12583-199/AC

Matr. 3618 - Maria dos Anjos Silva Mendes - CTPS nº 23085-405a,

Porto Velho-RO, 23 de setembro de 1986

---

PARA DEPUTADO FEDERAL

# Moisés Bennesby 1505

JERÔNIMO / ORESTES / PMDB

---

# PAULO LEAL

DEPUTADO FEDERAL

Nº 2502

PL

Paulo Nunes Leal

[illegible]

Funções Militares

[illegible]

Principais Condecorações

[illegible]

Paulo Leal

---

PDS

# CLÁUDIO FEITOSA

PARA
DEPUTADO ESTADUAL
Nº 11.232

Tradição de Confiança

PDS

---

# NOVA PORTO VELHO IMÓVEIS

COMPRA, VENDE, ADMINISTRA E DOCUMENTA O SEU IMÓVEL

Av. Amazonas nº 3135 - Bairro Nova Porto Velho - Porto Velho - RO.

Fones 222-2516 e 222-3050 - CRECI: 1708

[illegible]

---

# Olavo Pires

Nº 155

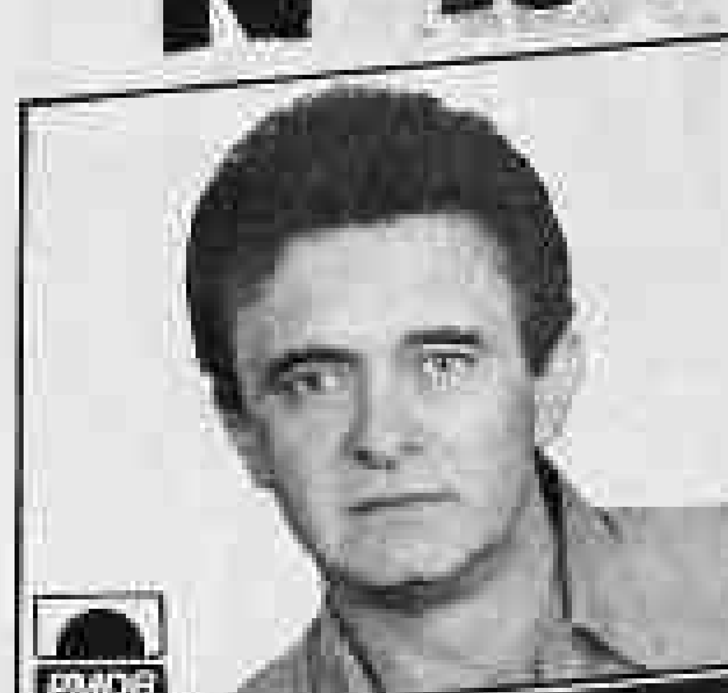

PMDB

O SENADOR DAS ESTRADAS

---

PMDB

| PARA SENADOR | PARA GOVERNADOR | PARA SENADOR |
|---|---|---|
| | | |
| Nº 154 | Nº 15 | Nº 151 |
| AMIR LANDO | JERÔNIMO SANTANA Orestes Vice | RONALDO ARAGÃO |

PMDB

---

No ALTO MADEIRA
candidato causa boa impressão
com cartazes de boa qualidade gráfica.

---

# LUCRO É ISSO.

O novo CDB-BANACRE é o investimento que você esperava para seus recursos. Venha e comprove: MELHORES TAXAS, SEGURANÇA e CERTEZA de maior rentabilidade.

banacre

# VENDE-SE

- Uma caldeira locomóvel 2.400 KV, vapor por hora, completa com jaqueta e 02 geradores de 180 KV.
- 2 Serrarias Langer completa com a fração.
- 1 Marcenaria completa com todo maquinário.
- 1 conjunto gerador SCANIA 180 KV.
- 1 Gerador 180 KV
- 22 Casas de Madeira (Barracões) p/ retirar do local.

Os interessados tratar na Industria Triângulo de Rondônia Ltda. BR 364 KM 360 - Fone: 421-1823 e 421-1619

Ji-Paraná - RO

Para Deputado Federal

Moisés Bennesby

1505

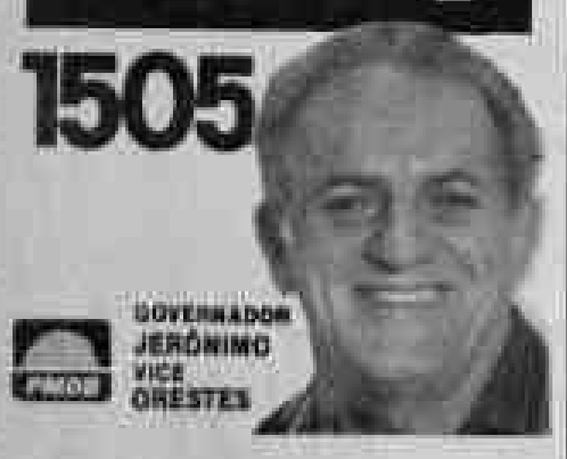




Olavo Pires

Nº 155

O SENADOR DAS ESTRADAS


## LIXEIRAS ÓTICAS - II.

Vitor Hugo

# O próximo futuro televisor doméstico.

*O pequeno televisor de poucas polegadas em breve será substituído por grandes vídeos com poucos centímetros de espessura, redizendo assim o espaço de ocupação: poderão ficar pendurados na parede como um quadro qualquer. O aparelho oferecerá um alto padrão e as imagens serão tão nítidas quanto no "écran" de qualquer salão de cinema; esse efeito poderá ser obtido através dos já conhecidos "telões" de TV, de quatro e mais metros. O controle digital permitirá acompanhar vários programas contemporaneamente, com outros tantos canais diferentes de áudio, inclusive em diversos idiomas (já existem televisores em 3ª dimensão).*

*O vídeo de parede terá outrossim o papel de um terminal, revelando sua memória informações, provenientes do espaço, de bancos de dados, de linhas telefônicas, de sistemas bancários, compras em supermercados e encomendas sob medida. Nos próximos dois ou três anos, mais satélites serão lançados no espaço e o Brasil que já possui praticamente uma rede doméstica de satélites (em breve dando cobertura a outros países latino-americanos), em 1988 será acompanhado pela Europa. A França já está legislando a respeito e estuda de modular cronatos de aluguel de seu satélite, que ainda não foi lançado no espaço!*

*A TV doméstica, portanto, permitirá sinais mais possibilidades nunca pensadas. Basta lembrar o megaconcerto transmitido simultaneamente de Londres e Filadélfia, e todos os programas que, mesmo a nível nacional, nos são transmitidos via Embratel, de várias estações geradoras ao mesmo tempo.*

*A TV tem apenas 60 anos de estada, mas revolucionou a história: uma pequena caixa mudou o mundo, modificou os costumes da família, os hábitos sociais, os conhecimentos, a cultura, deformando mitos e preconceções, valores e aspirações. O gravador cinza do século é este: ninguém foi preparado para ver TV, para entender TV!*

*Estamos dispostos a tudo, menos que renunciar à novela, à partida de futebol, ao jornal televisado, ao desfile de Carnaval e à corrida de Fórmula-um, que a TV nos traz em casa.*

*Algo de mágico e diabólico encanda-se naquele móvel que não falta em nenhuma residência: na sala, na cozinha e no quarto de dormir.*

*A TV tornou-se tão forte que nos vicia à sua dependência, como qualquer outra droga; e a patologia do telespectador. O "vídeo-vício" é cada vez mais levado a sacrificar-se pela sua quase-onipotência: a adoração torna-se "razoável obrigação" e "cordeiro-cidadão". Em todo a TV tem sempre razão: desde o prato da copa ao "modess", do humorismo ao terrorismo e a conferência, do sexo e do politicos sua experiência milenária e competição ao futebol. Tudo acaba credito no mesmo nível, tudo é absorvido com a mesma intensidade emotiva, tudo tem a mesma importância: "a TV disse, ele falou".*

*Vai nascer no dia sempre vazio à TV, que permanece ligada o dia todo porque fomos condicionados a não ouvir o silêncio, lembra em seu último filme "Ginger e Fred" apresenta um "casal monstruoso" – a dona de casa que resolve por um mês sem olhar a TV, porém... "por nenhum motivo, pois a humanos em estado comatoso – isto requer semelhante disciplina experiência".*

*Com razão e certa, quem detém o controle dessa situação de TV, detém um enorme poder ideológico. Compreende-se o caso infeliz o estado atual de controle da opinião pública por parte dos políticos e dos grandes grupos empresariais. As multinacionais, elas, possuem a melhor fonte: produzem novas tecnologias e com elas e com a informática, novos programas mais sofisticados. Dessa forma os meios de comunicação e mensagens veiculadas tem a mesma paternidade, transferindo um só pensar.*

*Impossível fugir ao cerco!*

## TFR reconhece erro

Um caso raro aconteceu no Brasil semana passada, após 12 anos e dois meses de intensa batalha judicial: o Tribunal Federal de Recursos, em Brasília, reconheceu um erro médico cometido a Previdência Social e indenizou a vítima — o ex-jogador de futebol e balconista de padaria em São Paulo — José Rosaldo Lima, hoje com 34 anos, paralítico desde 1975 após submeter-se a uma cirurgia cirúrgica, considerada simples, para correção de escoliose na fibrose da perna esquerda.

Sua vitória "parcial", foi apenas parcial. Como geralmente acontece, a Justiça inocentou o médico responsável pela cirurgia, baseado em parecer de colegas de Joseph Harari que, chamados pelo INPS a opinar sobre o caso, concluíram não ter havido "falta, uma imperícia" profissional, mas um acidente, segundo eles comum nesses casos, provocado por "compressão por instrumento metálico durante a cirurgia, causando esmagamento do nervo ciático", sedimento coluna e paralisação dos membros inferiores.

Mesmo assim, José Rosaldo chorou de emoção ao ouvir a sentença do TFR condenando a Previdência Social a indenizá-lo por "perdas e danos a serem apurados em liquidação", proferida dia 16 deste mês pelo relator, ministro Otas Trindade, e assinada também pelo presidente do Tribunal, ministro Washington Bolívar e, pelo subprocurador geral da República, Osvaldo Flávio Degracia. Ele disse que na luta de 11 longos anos valeu a pena e só foi possível por sua teimosia e porque nunca perdeu a esperança de que algum dia haveria justiça no seu caso.


# NECESSITA-SE

De profissionais para Marketing publicitário. Moção e Repiques, comparecer de 8 às 18 horas, falar com Yolene - Edifício rio Madeira - sala C - 11h. 5º andar.



COMPANHIA DE HABITAÇÃO POPULAR DE RONDÔNIA - COHAB-RO

EDITAL DE 2ª CONVOCAÇÃO

São convidados em segunda convocação os Senhores Acionistas da Companhia de Habitação Popular de Rondônia (COHAB/RO), a reunirem-se em Assembléia Geral Extraordinária a se realizar à 16:00 horas do dia 08 de outubro de 1986, na sua sede social, na Rua Paulo Leal, Nº 332, nesta cidade para deliberarem sobre a seguinte "Ordem do Dia":

a) Reestruturação Total do Conselho de Administração;

b) Outros Assuntos de Interesses da Companhia

Porto Velho (RO), 25 de setembro de 1986

A DIRETORIA

OSWALDO TAVORA BUARQUE
Dir. Adm. Financeiro



SÉRIE REVISTA AMAZÔNIA

Junto comemorativo à publicação de alguma reportagem sobre os 15 anos da administração João Furtado à frente da Federação das Indústrias do Amazonas, publicamos hoje mais um texto da série "As matérias foram extraídas da revista Seu e Senai, na Amazônia Ocidental, editada pelos registros bancários do estado.

CLUBE DO TRABALHOR

## Furtado escreve o seu nome em cimento armado

ESTADO DE RONDÔNIA
PODER JUDICIÁRIO
TRIBUNAL DE JUSTIÇA

# AVISO

O TRIBUNAL DE JUSTIÇA DO ESTADO DE RONDÔNIA, através da Comissão Permanente de Licitação de Material e/ou Serviços, torna público e para conhecimento dos interessados, que a Tomada de Preços Nº 01/TJ/RO/86, realizada em 08/09/86 às 10:00 horas, foi revogada à aquisição de 01 Bomb Coupe Gerador de Ar Seco, foi cancelada por interesse da administração do TRIBUNAL DE JUSTIÇA.

Qualquer informação, outrossim, é necessário dos interessados, na Avenida Rio de Janeiro, 1.077, no sede deste Tribunal, na Comissão de Licitação ou no Departamento de Coordenação Administrativa (DCA).

Porto Velho - RO, 10 de setembro de 1986

JEREMIAS MARTINS LIMA MACEDO
Presidente CPL-SC/TJRO



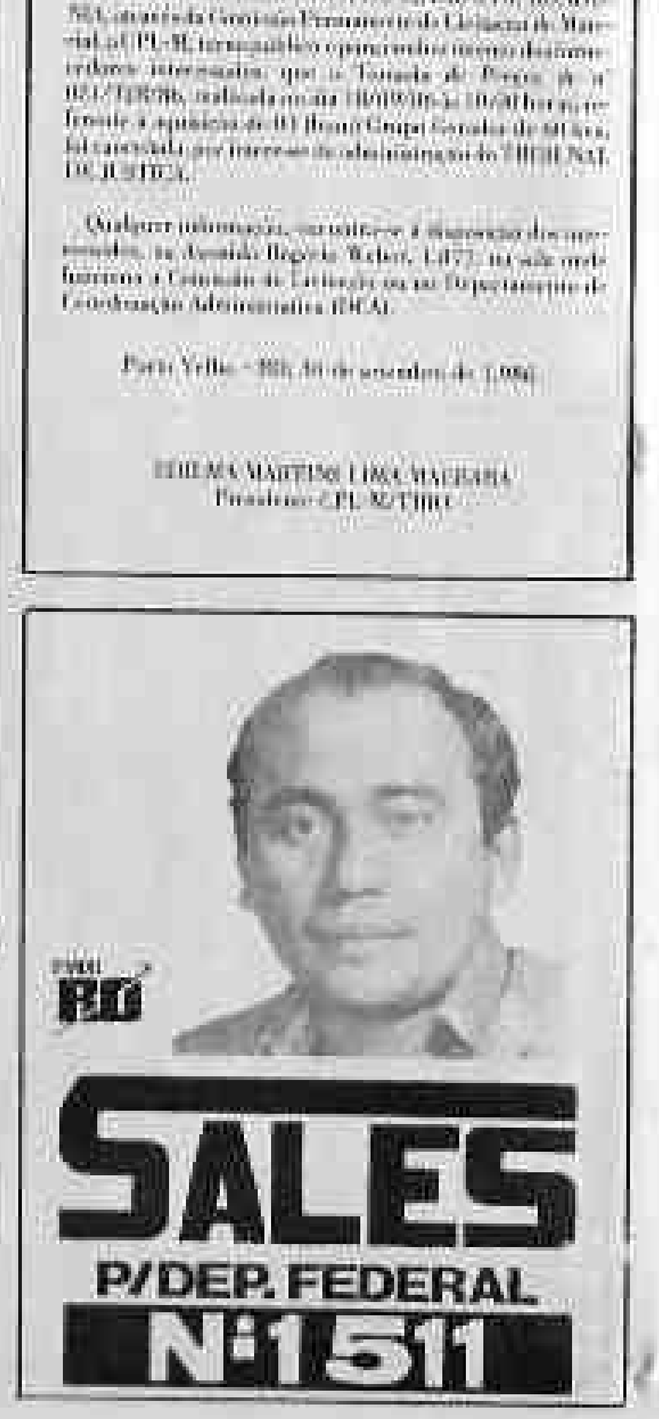

# Segurança para os bairros

Para proporcionar maior segurança à população da periferia da cidade, a Prefeitura de Porto Velho está construindo postos policiais avançados com a participação da própria comunidade. Na Administração Tomás Correia três novos PM-Box foram instalados nos bairros São Sebastião I e II e no Conjunto Santo Antonio, este último pela Secretaria de Planejamento do Estado.

No bairro São Sebastião II a comunidade ajudou a construir o prédio, com materiais fornecidos pela Prefeitura, em terreno cedido por um morador. Depois de pronto, o PM-Box passa a ser ocupado por policiais militares que prestam atendimento dia e noite, domingos e feriados, através de chamados via telefone ou pessoalmente.

No bairro São Sebastião I o posto policial já está pronto, restando apenas a instalação do telefone comunitário e da caixa do Correio destinada ao envio de correspondências pela população. Em outros bairros da cidade, Associações de Moradores também já estão se movimentando para viabilizar, juntamente com a Prefeitura, a construção de novos postos policiais para garantir a tranquilidade da população.

Autoridades e a comunidade, na inauguração do posto policial do bairro São Sebastião II

Inauguração do posto policial avançado no Conjunto Santo Antonio

O PM-Box do bairro São Sebastião I será inaugurado em breve

## Semaps promove Campanha do Livro

A Secretaria Municipal de Assistência e Promoção Social (Semaps) está promovendo a Campanha do Livro, cujo objetivo é a implantação de bibliotecas comunitárias no distrito de Jacy-Paraná e no bairro Tancredo Neves. As doações podem ser entregues em todas as secretarias municipais, no Instituto Maria Auxiliadora, no Colégio Dom Bosco, na Biblioteca Francisco Meireles, na Assembléia Legislativa e na Câmara de Vereadores.

As bibliotecas serão implantadas através de convênios firmados entre a Prefeitura de Porto Velho e a Secretaria de Ação Comunitária da Presidência da República. Segundo o secretário Jorge Rondon, da SEMAPS, o principal objetivo da campanha é conscientizar pais e bibliotecários para a formação de acervo das bibliotecas, para criar na comunidade o hábito de leitura e, principalmente, dar condições à população estudantil de realizar pesquisas e trabalhos escolares.

Jorge Rondon pediu a colaboração da população de Porto Velho, especialmente empresários e cidadãos, para que a Campanha do Livro possa atender o maior número possível de exemplares. "Já recebemos doações de vários livros, mas temos certeza de que a participação da comunidade nessa campanha pode ser ainda mais significativa", acrescentou ele.

## Equiparação salarial para aposentados

Os servidores municipais aposentados já estão recebendo salários equiparados aos vencimentos do pessoal da ativa, bem como a diferença salarial desde julho deste ano. A medida foi anunciada pelo prefeito Tomás Correia, e está sendo colocada em vigor pelo Departamento de Recursos Humanos da Secretaria Municipal de Administração, com o supervisão do secretário Pedro Sérgio Neto.

Com esse pronunciamento, a lei municipal nº 620, de 17 de junho deste ano, saiu do papel e vai beneficiar grande número de servidores que, embora tendo cumprido tempo de serviço exigido na Prefeitura da capital, vinham percebendo vencimentos defasados em relação aos salários do pessoal em atividade.

Segundo o prefeito Tomás Correia, "a equiparação salarial dos aposentados significa o reconhecimento do poder público ao trabalho dos funcionários que dedicaram grande parte de sua vida ao progresso do município. Estou de novo acompanhando o Prefeito – trata-se de uma questão de justiça". Tomás lembrou também que "o seu do sobre a equiparação dos salários dos aposentados com os vencimentos do pessoal ativo teve início ainda na gestão do prefeito Jeronimo Santana, que se empenhou pessoalmente na concessão desse benefício".

# SUPERINTENDENTES E PREFEITOS DE PORTO VELHO

Governador do Amazonas, Jonathas Pedrosa, que assinou a lei criando o Município de Porto Velho em 1914

1 - Fernando Gonçalves de Souza Brejeiro - Militar (nomeado)
2 - Joaquim Augusto Tanajura - Médico (eleito)
3 - Alvaro Dantas Paraguassu - Presidente do Conselho
4 - Raimundo Oliveira - Sacristão (eleito)
5 - Carlos de Menezes - Presidente do Conselho
6 - Artur Napoleão Lebre - Presidente do Conselho
7 - Djalma Cavalcante - Advogado (nomeado)
8 - Prudêncio Bagna da Fé - Contabilista
9 - Celina Menezes - Funcionário público
10 - Manoel da Cunha Freitas - Presidente do Conselho
11 - Salustino Liberato - Policial Militar
12 - Teófilo Marinho (A) - Agricultor
13 - Raimundo Gonzaga Pinheiro(B) - Policial Militar
14 - Arioso Lopes Braga - Promotor de Justiça
15 - Francisco Plácido Cardoso Filho - Fazendeiro
16 - Boanerges Alves Alves - Contabilista
17 - José Ferreira Sobrinho - Odontólogo
18 - Francisco Candido de Lira Fonseca - Ferroviário
19 - José Marques Galvão (C) - Policial Militar
20 - Mario Monteiro (D) - Ferroviário
21 - Carlos Augusto Mendonça - Professor/jornalista
22 - José Otino de Freitas - Arquiteto
23 - Celso Pinheiro - Advogado
24 - Plínio Julio de Albuquerque - Advogado
25 - Rui Brasil Carneiro de - Odontólogo
26 - Rafael Jaime Castiel - Comerciário
27 - Baldoino Guerra de Lira - Funcionário público
28 - Renato Climaco Borralho de Medeiros - Médico
29 - Valter Montenegro de Oliveira - Militar
30 - Thomaz Miguel Chaquem - Comerciário
31 - Roberto Carneiro de Mesia - Funcionário público
32 - José Saleh Marbeh - Comerciante
33 - Floriano Rodrigues Rosa - Funcionário municipal
34 - Homero Martins - Funcionário público
35 - Hamilton Baldoino Gondim - Médico
36 - Antonio Souza do Amaral - Funcionário municipal
37 - Paulo Tragano de Medeiros - Professor
38 - Manoir Nunes de Assunção - Militar
39 - Irineu Martins de Paula - Arquiteto
40 - Herbert Alencar de Souza - Professor
41 - Hercules Lima de Carvalho - Arquiteto
42 - Valter Paula de Paiva - Funcionário municipal
43 - Odacir Soares Rodrigues (E) - Advogado
44 - Jacob de Freitas Asfilofi - Médico
45 - Emanuel Pinheiro Paes - Jornalista
46 - Antonio Carlos Cabral Carpinteiro - Arquiteto
47 - Luiz Gonzaga Farias Ferreira - Engenheiro Civil
48 - Francisco Lopes de Paiva - Engenheiro Civil
49 - Sebastião José Valladares (F) - Engenheiro Civil
50 - João Batista Coelho de Oliveira - Presidente da Câmara
51 - José Alves Vieira Guedes - Vereador
52 - Jerônimo Garcia de Santana (G) - Advogado
53 - Tarcisio Guilherme Correia - Advogado (eleito vice-prefeito)

LEI Nº 757 DE 2 DE OUTUBRO DE 1914

*Cria o município de Porto Velho, com sede na povoação do mesmo nome, à margem direita do Rio Madeira, e dá outras providências.*

O DR. JONATHAS DE FREITAS PEDROSA, Governador do Estado do Amazonas, etc.

Faço saber a todos os seus habitantes que a Assembléia Legislativa do Estado decretou e eu sanciono a seguinte

L E I :

Art. 1º — Fica creado o município de Porto Velho, com sede na povoação do mesmo nome, á margem direita do rio Madeira, tendo os limites estabelecidos pelo Decreto n.º 1063 de 19 de Março do corrente anno para aquelle Termo Judiciario.

Art. 2º — O Poder Executivo fica autorizado a entrar em accordo com o Governo Federal, a Madeira Mamore Railway Company e os proprietarios de terrenos para a fundação immediata da povoação, aproveitando, na medida do possivel, as obras do saneamento feitas ali por aquella companhia, e abrir os creditos necessarios á execução da presente lei.

Art. 3º — O primeiro governo do municipio será constituido por nomeação do governador do Estado e o seu mandato se extenderá até 31 de Dezembro de 1916.

Art. 4º — Revogam-se as disposições em contrario.

Manda, portanto, a todas as autoridades a quem o conhecimento e execução desta Lei pertencer que a cumpram e façam cumprir fielmente.

O sr. secretario do Estado a mande imprimir, publicar e correr.

Palacio do Governo, em Manaos, 2 de Outubro de 1914

*Dr. JONATHAS PEDROSA.*

Osman Pedrosa.

Publicada e presente Lei nesta Secretaria do Estado, aos 2 dias do mez de Outubro de 1914.

Osman Pedrosa

A Lei que criou o Município de Porto Velho

## Os que assumiram o cargo mais de uma vez

1 - Joaquim Augusto Tanajura - 2 vezes; 2 - Artur Napoleão Lebre - 4 vezes; 3 - Manoel da Cunha Freitas - 2 vezes; 4 - José Ferreira Sobrinho - 2 vezes; 5 - Rafael Jaime Castiel - 3 vezes; 6 - Renato Climaco Borralho de Medeiros - 2 vezes; 7 - José Saleh Morbeh - 2 vezes; 8 - Carlos Augusto de Mendonça - 2 vezes; 9 - Hamilton Baldoino Gondim - 2 vezes; 10 - Odacir Soares Rodrigues - 2 vezes.

## NOTAS

(A) - Último Superintendente do Município

(B) - Primeiro Prefeito

(C) - Último Prefeito de Porto Velho como Município pertencente ao Estado do Amazonas

(D) - Primeiro Prefeito de Porto Velho capital do Território do Guaporé.

(E) - Primeiro Prefeito a tomar posse na Câmara de Vereadores

(F) - Último Prefeito de Porto Velho como capital do Território de Rondônia e primeiro Prefeito da capital do novo Estado.

(G) - Primeiro Prefeito eleito da capital do Estado de Rondônia

# Ângulos iguais, épocas diferentes

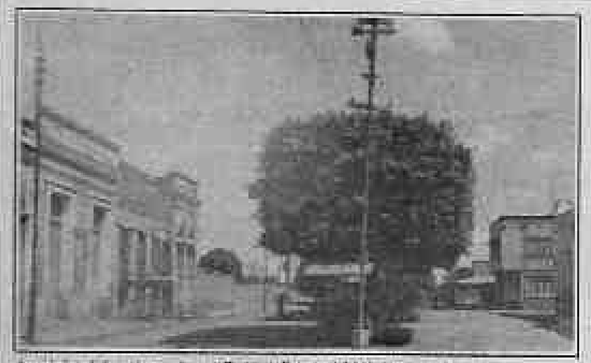

Avenida Dom de Alencastro, próximo à Prefeitura Dutra, no início da década de 60, com ônibus em que se "Nova Iguaçuana" ainda não substituíram totalmente os bondes para o transporte de valentia.

Hoje, somente duas linhas operam em substituição aos bondes na área de circulação central, mesmo assim sem a boa vontade esperada.

Rua José de Alencar nos anos 50, quando as crianças ainda podiam brincar na rua despreocupadamente.

O antigo edifício Mauro Lúcio já ampliado, uma tentativa que precisou ser cercada contra empitiriza moderna do edifício Ilo Madeira (à direita).

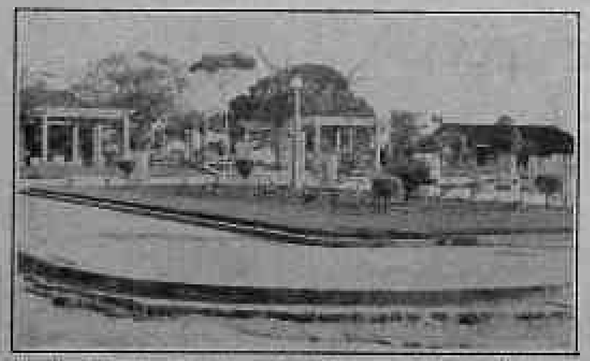

Praça Marechal Floriano no início dos anos 50, local das aproximações diversas da Santa (Thereza?) de Grande Territorial.

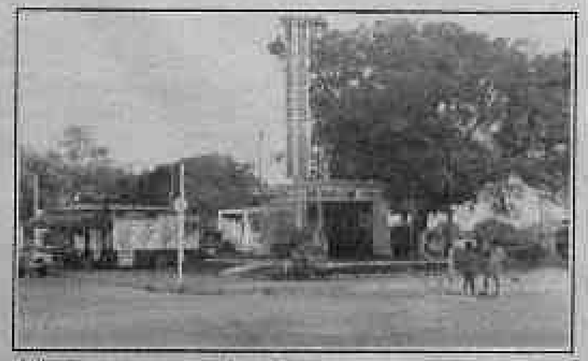

A liberdade como para o preço e horas abertas, uma inovação certamente inesquecível para os frequentadores da época.

Audiências públicas: em média, mais de 100 pessoas são atendidas todas as terças-feiras.

# O trabalho de gabinete

Quando não está em visita aos bairros e distritos, o prefeito Tomás Correia permanece em seu Gabinete, concedendo audiências públicas, assinando documentos, firmando convênios com autoridades superiores ou reunindo-se com o Secretariado. Essa rotina só é interrompida quando o Prefeito precisa viajar a outros Estados (principalmente Brasília) em busca de novos recursos para o Município.

Os inúmeros compromissos do Prefeito exigiram a elaboração de um cronograma de trabalho prevendo atividades específicas para cada dia da semana. Segunda-feira, por exemplo, o Prefeito prevê ouvir o cidadão, esperando ideias e verificando os problemas dos bairros. Terça-feira é dia de audiências públicas, através das quais o Prefeito recebe a população (em média, mais de 100 pessoas), encaminhando-se mais diversas pessoas ao atendimento reivindicações.

Quarta-feira o Prefeito dedica todo o seu tempo para as audiências marcadas com autoridades, lideranças políticas, empresários e técnicos de órgãos governamentais. Nesta oportunidade são tratados assuntos de ordem financeira, envolvendo projetos a serem executados e curso e análise para os convênios firmados com o Governo Estadual e a Administração Federal, e a adaptação do programa de trabalho de acordo com as diretrizes partidárias.

Na quinta-feira o Prefeito se dedica até as Secretarias e órgãos da Administração Municipal para despachar diretamente com os seus titulares. Durante os dois dias Tomás Correia procura se interar da situação em que se encontra cada uma das Secretarias, criando condições auxiliares oferecer a execução do cronograma de trabalho.

Embora a Prefeitura não mantenha expediente no sábado, frequentemente o prefeito Tomás Correia aproveita o dia para acompanhar a execução de obras e serviços em várias partes da cidade, na para dar andamento aos processos administrativos protelados no decorrer da semana por alguma falta de tempo. A propósito, Tomás Correia tem sido muito enfatizado de que "trabalho é como demais para que o Prefeito possa atender todos os compromissos".

Com o Secretário de Indústria e Comércio, Gilberto Miranda: assinando convênio.

## HOMENAGENS NO NOVO ESTADO

A Associação dos Moradores e Amigos do Bairro Novo Estado teve uma reunião especial semana passada, em sua sede própria, com a finalidade principal de fazer entrega de títulos de Sócio Benemérito a várias pessoas da cidade, em reconhecimento aos serviços prestados à comunidade, de modo especial ao referido bairro.

O presidente da Associação, Hernandes Brito, aproveitou a oportunidade para fazer um relato da atividade da entidade. Vários oradores falaram, também, na ocasião, manifestando apoio ao trabalho da diretoria da Associação dos Moradores do Novo Estado.

Entre os homenageados, que receberam o título de sócio benemérito, o prefeito Tomás Correia e seus secretários Benedito Barreto Batalha, secretário de Serviços Públicos, Jorge Batata, assessor da Assistência e Promoção Social, Jairo Pedro de Barcelos, Assessor Legislativo e João Caio Pinheiro, Coordenador de Comunicação Social.

Entre os dias 26 e 28 de setembro, foi realizado na Assembléia Legislativa, o I Encontro Estadual de Deficientes Físicos, com a participação de aproximadamente 150 deficientes da capital e do interior.

O prefeito Tomás Correia, como convidado especial, fez a abertura dos trabalhos manifestando, na ocasião, seu total apoio ao trabalho da Associação dos Deficientes Físicos. A presidente da Associação, Fátima Ferreira (sentada) falou também na instalação do encontro, agradecendo o apoio do prefeito, materializado com a criação da Assessoria de Apoio ao Deficiente Físico, em pleno funcionamento, tendo como assessor-chefe Pedro Bandeira, que aparece, também na foto, ao lado do prefeito Tomás Correia.

Com frequência, o Prefeito se reúne com todo o Secretariado

O vice-governador do Estado do Paraná, José Richa, esteve recentemente [illegible] pelo Governo de Brasília, [illegible] Rondeau, [illegible] pelo governador [illegible] Paulo Pimentel [illegible] Tarquínio [illegible] pelo governador José Richa, [illegible] pelo governador [illegible] que compareceu [illegible] as eleições presidenciais de [illegible] e de [illegible] Governo.

# Com os pés no chão

O prefeito Tomás Correia costuma dizer à população que o procura para reivindicar este ou aquele benefício, que "é preciso ter os pés no chão", explicando que a Prefeitura não tem condições de resolver, de imediato, todos os problemas da cidade. Mas ele tem percorrido vários bairros, conversando com a comunidade, ouvindo críticas e sugestões, conhecendo os problemas de perto, e determinando a execução dos serviços na medida do possível. E o trabalho vem dando certo. Aqui, a prova de que o Prefeito está com os pés no chão.

No bairro das Pedrinhas, verificando as necessidades dos moradores.

No bairro Caladinho, conhecendo os problemas de perto, juntamente com a comunidade.

Mas para ir até a origem do problema, nem sempre é possível andar com os pés no chão.

# Com os pés no asfalto

O apoio do governo do Estado tem sido decisivo para o cumprimento do Programa de Asfaltamento traçado pelo prefeito Tomás Correia para este verão. Apesar da escassez de recursos tanto a nível municipal como estadual, a Secretaria de Obras vem executando a pavimentação asfáltica em vários pontos da cidade, atendendo antigas reivindicações da população. Aqui, três imagens diferentes em que o Prefeito e o Governador Angelin caminhou sobre o novo asfalto, dando por inaugurado mais uma rua pavimentada.

Rua José Bonifácio, no bairro Olaria.

Rua Brasília, trecho entre a Benjamin Constant e a Avenida Sete de Setembro.

Rua Salvador, no bairro Mem Pedacinho de Chão.

# Prefeito enaltece papel da imprensa

"A imprensa responsável, praticada com imparcialidade e espírito construtivo, desempenha um papel de fundamental importância na direção do progresso sócio-econômico e cultural da nossa terra", disse o prefeito Tomás Correia por ocasião do Dia da Imprensa, comemorado no dia 10 de setembro. Ele acrescentou que a boa informação contribui de maneira substancial para a formação e o esclarecimento da opinião pública, desde que levado em conta, sob todos os aspectos, o culto da verdade.

No dia anterior Tomás Correia recebeu em audiência a diretoria do Sindicato dos jornalistas Profissionais de Rondônia, que foi solicitar apoio do Prefeito para a instalação da sede do Sindicato.

Dia 10 o Prefeito visitou os órgãos de comunicação da cidade para agradecer pessoalmente o apoio que tem recebido, e externar aos profissionais do rádio, da televisão e do jornal os seus cumprimentos pela passagem do Dia da Imprensa.

Com a diretoria do Sindicato dos Jornalistas Profissionais de Rondônia

Na rádio Caiari: agradecendo o apoio recebido.

O Prefeito com os jornalistas de "A Tribuna": enaltecendo o papel da imprensa.

## Mudanças melhoram transportes coletivos

*Desde o último dia 15, as linhas de ônibus urbanos em Porto Velho estão divididas em dois setores entre as duas concessionárias do transporte coletivo da cidade. A medida foi explicada pelo secretário municipal dos Transportes, Otávio Pereira da Silva, como necessária para melhorar o atendimento ao público usuário.*

*Anteriormente as duas empresas do ramo vinham explorando conjuntamente todas as linhas de ônibus urbanos, fato que, segundo o secretário dos Transportes, dificultava o controle e a fiscalização no que se refere ao cumprimento de horários e a qualidade no atendimento ao público.*

*Com a decisão, a empresa Porto Velho passou a operar nas seguintes linhas: Hospital de Base, Presidente Roosevelt, Circular II, Jardim Eldorado, Tucumanzal, Areal da Floresta, Rio Madeira, Interbairros 40, Aeroporto, Costa e Silva e Aeroclub. A empresa Independência, por sua vez, está circulando seus ônibus nas linhas Liberdade, Novo Porto Velho, Circular I, Campos Sales, Interbairros 30, Baixa, Belmonte, Tancredo Neves, Triângulo e Caiaú/Floresta. Além disso, em função da nova definição das linhas, o coletivo Baixa passou a circular também no bairro São Sebastião II, enquanto o Aeroclube passou a atender os usuários do Jardim Primavera. Já a empresa Novo Brasil permanece com as linhas Candeias, Norte Sul, Caladinho, Novo Horizonte e Tancredo Neves.*

## Prefeitura e SESAU firmam convênio

Convênio no valor de 122 mil cruzados entre a Prefeitura de Porto Velho e a SESAU foi assinado pelo prefeito Tomás Correia, na presença do chefe do Gabinete do Secretário de Estado da Saúde, Antônio Carlos Pinto de Oliveira. Os recursos serão aplicados integralmente pela Prefeitura na recuperação de postos de saúde localizados nas margens do Rio Madeira.

O prefeito Tomás Correia salientou que alguns postos de saúde, principalmente aqueles situados no interior do Município, nas margens do Rio Madeira, estão necessitando de urgentes reformas para que a população possa dispor de um melhor atendimento.

# Imagens de trabalho

Apesar da escassez de recursos, a Prefeitura está asfaltando em vários pontos da cidade. Em breve serão asfaltadas as ruas Paulo Leal, Amazonas, Prudente de Moraes, Jatuarana, Afonso Pena, além da estrada da Colônia Penal, no trecho que dá acesso ao Conjunto 4 de Janeiro.

É uma obra pequena, simples, construída pela própria Prefeitura, com recursos próprios, através da Secretaria Municipal de Obras. Mas a pracinha do bairro Meu Pedacinho do Céu, ao lado do colégio Brasília, já se constituiu num local de lazer não apenas para os alunos depois do estabelecimento de ensino, mas para todas as crianças do bairro.

Prefeito Tomás Correia e os secretários Arto Leão (Obras) e José Gomes (Agricultura), inspecionando os trabalhos de recuperação do Ramal 21 de Abril. As melhorias na estrada beneficiarão dezenas de famílias e agricultores que vinham enfrentando problemas para escoamento de seus produtos.

Uma das mais antigas reivindicações da população de Porto Velho finalmente está sendo atendida: a Prefeitura da capital, através da Secretaria Municipal de Obras, está iniciando o trabalho para asfaltamento do prolongamento da rua Paulo Leal, no trecho compreendido entre a rua Joaquim Nabuco e a Avenida Kennedy.

Inauguração do asfalto da rua José Bonifácio, no bairro Olaria

Prefeito Tomás Correia, governador Ângelo Angelin e José Guedes inaugurando obras

Asfaltamento da rua José de Alencar, no trecho compreendido entre a Calama e a Pinheiro Machado

Encascalhamento e drenagem da Avenida Presidente Tancredo Neves, no bairro Caladinho, para posterior asfaltamento.

Inauguração do asfalto da rua Brasília, pelo prefeito Tomás Correia, governador Ângelo Angelin, Jerônimo Santana, Orestes Muniz, José Guedes e demais autoridades.

Obras de terraplenagem, encascalhamento e drenagem são executadas em vários pontos da cidade

Ainda este ano a Prefeitura deverá asfaltar a rua Prudente de Moraes, no trecho compreendido entre a rua Rio de Janeiro e a [illegible] (Porto Velho-Rio Branco). A galeria de concreto no "Igarapé Grande" já está pronta, e as obras de preparação da base praticamente concluídas.

# AMIZAEL E PIANA VISITAM COMANDO

Os deputados Amizael Silva, presidente da Assembléia Legislativa e Osvaldo Piana Filho, líder do PFL, estiveram dia 23 próximo passado ao Comando da 17ª Brigada de Infantaria de Selva. Os parlamentares foram recepcionados pelo General Aluízio Bolívar Budó e a visita, em caráter de cortesia, durou cerca de uma hora.

Muito cordial, o general Aluízio Bolívar Budó trocou impressões com os representantes do Poder Legislativo Estadual sobre diversos assuntos, anunciando a presença do Exército na Campanha de Combate a Malária, com 60 homens.

O Comandante da Unidade Militar, antes do final do encontro, falou de sua intenção de estreitar o relacionamento do órgão com o Poder Legislativo Estadual anunciando dentro em breve uma visita de retribuição ao Parlamento.

Osvaldo Piana

Amizael Silva

## Walderedo Paiva: denúncias na ALE

O deputado Walderedo Paiva dos Santos (PFL), falando à nossa reportagem fez sérias denúncias de irregularidades que vêm acontecendo contra os funcionários públicos, de plano de reclassificação de cargos.

Walderedo destacou a portaria nº 310 do Ministério do Interior que passou 310 funcionários policiais para Estatísticos, e que foram indenizados, na época, ficando automaticamente o Fundo de Garantia de Tempo de Serviço à disposição dos mesmos, o que estaria, automaticamente depositados no Banco Bandeirante, nesta capital.

Decorridos 5 meses, ninguém ainda conseguiu sacar os referidos benefícios, apesar do governo do Estado ter garantido que fez o depósito benefícios para os servidores policiais civis.

Desta maneira, frisou o impasse criado, e o quanto prejudicado continua sendo os referidos funcionários, que há muito já deveriam ter em poder os benefícios que têm direito.

Confirma o parlamentar que deverá levar o caso a Plenário, na tentativa de dar solução para o problema e o cumprimento, na forma da lei que o caso requer.

# *Milhares de colonos isolados no Machadinho*

Milhares de famílias instaladas no projeto Machadinho, em Ariquemes, estão ameaçadas de ficar em total isolamento com o início das chuvas e a péssima situação em que se encontra a rodovia de acesso, a RO-1, conforme constatou no último final de semana o deputado José do Prado, do PFL, que foi ali e ouviu reclamações das lideranças.

A situação é de autêntica calamidade, segundo o deputado, que lembrou já ter feito inúmeros pedidos visando beneficiar ajuda comunidade, mas lamentavelmente o Governo nada tem feito, parecendo até que pretende fazer o projeto Machadinho desaparecer do mapa.

- Está em tempo de o governador descer do palanque, botar os pés no chão e trabalhar. O que acontece hoje é que ele está mais preocupado em participar de comícios do seu partido que em atender aos reclamos que seu cargo exige.

Prado lembrou que recentemente o governador foi ao Machadinho "onde só prometeu mas nada cumpriu e, como resultado, o agricultor se sente perdido, sem qualquer apoio, porque está servindo apenas de cobaia sem que as autoridades atendam qualquer das reivindicações e das necessidades que têm".

O deputado criticou a recente vinda a Porto Velho do ministro da Reforma Agrária, Dante de Oliveira. "Não sei que circunstâncias levaram este cidadão ao cargo que ocupa, porque apenas repete os mesmos erros dos outros que ficaram responsáveis pelo setor, pensando que a reforma agrária se fará apenas distribuindo terras, esquecendo que para o agricultor produzir é preciso que haja toda uma infra-estrutura".

- O ministro - concluiu Prado - ao dizer que para Rondônia não haverá tratamento diferenciado, cometeu um enorme erro de visão porque não podemos ficar tendo tratamento igual a outros Estados enquanto recebemos uma enorme carga de migrantes que vêm, na esperança de melhores dias, mas que aqui encontra até um Governo que é contra sua presença.

O Parlamento

Orgão Oficial da Assembléia Legislativa nº 31

# ALE aprova importantes projetos para Rondônia

1 - Amizael presidiu as sessões, na quarta.

Com a presença de 14 parlamentares, a votação da Ordem do Dia, na sessão do dia 24 corrente mês, quinta do Poder Executivo que, inclusive, foram aprovadas em 1ª e 2ª votação devido ao pedido de dispensa de interstício, feito pelo líder do PFL, deputado Osvaldo Piana.

Em votação por matéria simples, foram aprovados os Projetos Leis números 23/U/86 que dispõe sobre a criação do Instituto de Pesos e Medidas de Rondônia; 238/86, que dispõe sobre a criação de DAS e DAL no quadro de pessoal civil da Polícia Militar de Rondônia; 260/86, que abre crédito adicional suplementar, alterando o Orçamento Programa do corrente exercício financeiro; 272/86, que dispõe sobre o regime de previdência e assistência dos servidores públicos do Estado de Rondônia - IPERON, aprovado com emendas do deputado José do Prado (PFL); 273/86, que transforma o Departamento de Trânsito em Autarquia e dá outras providências, e o Projeto Lei 275/86 que cria as Comarcas de Alvorada do Oeste, Alta Floresta e Santa Luzia.

Por existirem quórum qualificado 16 parlamentares e estando presentes somente 14, os Projetos Leis números 245/86; 253/86 e 274/86, tiveram suas votações transferidas para a próxima quarta-feira, dia 1º de outubro.

2 - Assembléia: sessões bem movimentadas

Os trabalhos da semana
PÁGINA 6

Amizael e Piana visitam comando
PÁGINA 5

Dias acusa secretaria
PÁGINA 7

Deputado Cléter Motta

Deputado Jerzy Badocha

# EM PLENÁRIO

Abertas a sessão presidida pelo deputado Amizael Silva e secretariada pelos deputados Sadraque Muniz (PMDB) e José do Prado (PFL), o deputado Sadraque Muniz entrou com indicação ao governo do Estado no sentido de que seja concedida gratificação complementar aos servidores federais à disposição do Estado.

### ARIQUEMES

Ressaltando que o povo não aceitará mais os desmandos com o dinheiro público, o deputado Ernandes Amorim (PMDB), salientou o caso do prefeito de Ariquemes, Genil Valério, cassado há vários anos que com [illegible] não direitos, teve suas contas [illegible] pelo Tribunal de Contas, num total [illegible].

### CRIME POLÍTICO

O deputado João Dias (PMDB), taxou de absurda a situação em que chegou o clima político no Estado, culminando com a morte de um cabo eleitoral no município de Jaru. Disse ainda João Dias que tudo isso deve-se aos "grandes" da política, que não medem as consequências para conseguirem seus interesses.

### SERRA SEM CALÇAS

O deputado Cléter Motta (PT) frisou sobre uma ação indenizatória contra a Companhia de Mineração de Rondônia - CMR, devido a invasão por parte da mesma de uma área no município de Jaru, denominada de "Serra Sem Calças", de propriedade particular o que mesmo assim, não foi respeitada pela companhia que inclusive, cobrava 10 por cento sobre a extração do ouro na área.

### IDOSOS

O deputado Jerzy Badocha (PMDB), solicitou imediatas providências por parte do governo do Estado no tocante à reclassificação de cargos dos funcionários com mais de cinquenta anos. Segundo Badocha, o fato constitui-se num ato de irresponsabilidade administrativa e tem que ser solucionado no mais curto espaço de tempo possível, sob pena de acarretar inúmeros problemas sociais para esses funcionários idosos.



# Amir tem planos para Constituinte

A introdução na constituição brasileira dos princípios que nortearam o plano cruzado, expressos nas propostas de reformas apresentadas pelo ex-presidente Tancredo Neves, segundo o deputado Amir Lando, é o que mais tem motivado o povo em relação a constituinte. Amir disse ter observado que em comícios e reuniões que promove em sua campanha pelo senado, estes temas sempre são bem recebidos, e que são objetos de reivindicações de praticamente todas as lideranças com quem tem debatido.

"Estes princípios orientam no sentido do fortalecimento do mercado interno, onde o Brasil produza para os brasileiros, e não para o exterior", observou. Segundo o deputado, com o fortalecimento do mercado interno "tem-se o pressuposto básico para a consolidação da pacificação nacional, pois ao empresário interessará que o trabalhador tenha um rendimento que lhe permita consumir a produção nacional. É o fundamento para o desenvolvimento efetivo", sublinhou.

Amir Lando disse que a meta de fortalecimento do mercado interno consubstancia-se com a introdução na constituição de leis que definam a propriedade como instrumento de trabalho, de produção, e que valorizem o trabalhador. Ao lado de cerceamentos à evasão de divisas e a alta rentabilidade da especulação. "O Brasil viveu épocas em que elaborou sua constituição em sua sociedade escravocata, e depois em sociedades exportadoras. Nossa realidade é outra, temos em mente o fortalecimento do mercado interno para que o povo tenha a garantia de melhores salários, melhores condições de vida. Esta a direção pela qual caminhamos para a Assembléia Nacional Constituinte", afirmou.

## *Messias em Nova Brasilândia*

Deputado Manoel Messias

O deputado estadual Manoel Messias, do PMDB, 2º secretário da Mesa Diretora da Assembléia Legislativa, falou à imprensa, oportunidade em que discorreu sobre a aspiração do povo de Nova Brasilândia para transformar o Distrito em município. O parlamentar premedebista acentuou que, somente com a emancipação as localidades como Nova Brasilândia e outras adjacentes terão supridas as suas necessidades básicas.

Manoel Messias explicou que o projeto de emancipação do Distrito de Nova Brasilândia se encontra em tramitação há mais de 15 dias no Tribunal Regional Eleitoral, após ter passado por todos os setores competentes no âmbito da Assembléia Legislativa do Estado. Messias disse acreditar que dentro em breve estará sendo marcado pelo TRE a data do plebiscito no Distrito de Nova Brasilândia.

A respeito de outros trabalhos seus apresentados na ALE, o parlamentar premedebista ressaltou o requerimento feito a pedido de vários posseiros da área adjacente à reserva biológica de Rio Branco, localizada entre os municípios de Alta Floresta e Costa Marques, pedindo a definição daquele local onde está sendo ainda uma média de 90 famílias, não se sabendo se a reserva biológica ou não.

Segundo o deputado, estas famílias reclamam de estar havendo má fé da parte do Instituto Brasileiro de Desenvolvimento Florestal - IBDF -, que retirou os posseiros dessa área com o propósito de dar o traçado final da reserva, e que existem grupos madeireiros, nessa mesma área, retirando a madeira derrubada de forma ilegal, fazendo ao mesmo tempo novas derrubadas de mogno e cerejeira que são abundantes naquela região. Manoel Messias adiantou que vai solicitar uma CPI para apurar as denúncias formuladas pelos colonos da região entre Alta Floresta e Costa Marques.

## ERNANDES DENUNCIA ONDA DE CORRUPÇÃO

A população de Ariquemes não tem mais a quem recorrer para livrar-se da corrupção que domina a prefeitura. Agora, só a força do povo pode calar a voz, muito pouco ou nada dizem. Não mais as autoridades que deveriam agir, e não agem, o fizeram pelo "dinheiro público", afirmou ontem o deputado Ernandes Amorim ao comentar a aprovação das contas do prefeito Genil Valério pelo Tribunal de Contas. Segundo o deputado, "perdeu-se no Tribunal a noção dos limites do ridículo, metem-se agora a emitir juízos políticos, desrespeitando-se de maneira a competência técnica, a juízos técnicos, como querer justificar dificuldades administrativas de 1985 com o empréstimo compulsório, definido em 1986", observou.

O deputado informou que apesar de manter-se os mesmos vícios e irregularidades na administração municipal, que no passado provocaram a desaprovação das contas pelo Tribunal de Contas, e de registrar os novos vícios, "de maneira concreta, incluindo-se no quadro rol dos corruptos que administram Ariquemes, agora um contador que se empresta, auditores, e o representante do Ministério Público, considerou-se irregularidades". Segundo Amorim, disse ministro o Tribunal de Contas, "que se atém ao detalhe apresentado pelo relator José Renato da Costa Cabral, mais preocupado em cobrar o governo federal do seu parecer do que em fazer o trabalho para o qual é pago, esquecendo-se de a responsabilidade da má administração do município".

### *IRREGULARIDADES*

Entre as novas irregularidades constatadas pelo próprio Tribunal, e justificadas pelo relator José Renato da Costa Cabral, Amorim ressaltou a aplicação de 138 bilhões de cruzeiros no mercado financeiro sem qualquer registro contábil dos rendimentos obtidos, "que em 1985 representaram quatrocentos de até 25 bilhões de cruzeiros", ressaltou. O deputado referiu-se ainda a não aplicação do percentual de arrecadação devido por lei para a Educação e a Saúde, "crime de responsabilidade caracterizado", e a má programação orçamentária, "elaborada com o intuito de possibilitar um excesso de arrecadação que resulta para, não se sabe para quem, em aplicações no mercado financeiro, como se viu".

# COMPOSIÇÃO DAS BANCADAS

Com ingresso de Zuca Marcolino no PSB, a ALE ficou com seis bancadas formadas, sendo a do PMDB a majoritária. Outra alteração no quadro foi a renúncia de Tomás Correia, assumindo sua cadeira o deputado Ernandes Amorim (PMDB). Veja agora a nova composição das bancadas:

PMDB: 11 deputados
PFL: 8 deputados
PDT: 2 deputados
PDS: 1 deputado
PT: 1 deputado
PSB: 1 deputado

Amir Lando (PMDB)

Aminael Silva (PFL)

Arnaldo Martins (PMDB)

Sérgio Carneiro (PMDB)

Clóter Mota (PT)

Genivaldo Souza (PFL)

Francisco Nogueira (PDS)

Heitor Costa (PDT)

Jacob Atallah (PDT)

Jerry Badocha (PMDB)

João Dias (PMDB)

José de Abreu Bianco (PFL)

José do Prado (PFL)

Ronaldo Aragão (PMDB)

Zuca Marcolino (PSB)

Manoel Messias (PMDB)

Marcel Faleiro (PFL)

Osvaldo Piana (PFL)

Sedrapse Muniz (PMDB)

Silvernani Santos (PFL)

Ernandes Amorim (PMDB)

Walderedo Paiva (PFL)

Walter Bartolo (PMDB)

Joaquim Azevedo (PMDB)